京城日報 夕刊 六月十九日（火） 發行所 京城府太平通一丁目 京城日報社

宮内省御用達 祐 キッコーユウ

確實と見られる 楊宇霆暗殺説

各方面とも之を否認せず 怪しい學良の歸奉

【奉天特電】楊宇霆が灤州に於て張學良の爲に暗殺されたことは各方面とも口を緘して秘密にしてゐるが何れも之れを否認してゐないところを見れば大體に於て事實であるものゝやうである。殊に張學良が昨夜歸奉した事實から推して張學良が部下に命じ歸奉後やらしたものゝ如く楊宇霆が學良と共に歸奉しないところより見ても楊宇霆氏の暗殺されたことは確實と見られてゐる。

昨夜突如として 張學良歸奉す

けふ督辨就任式擧行 奉天に五色旗飜る

【奉天特電】奉天督辨に任命された張學良氏は十八日夜八時宿縣車站にまもられ突然歸奉した、十九日午前中に督辨就任式をあげるはずで奉天市民は一齊に五色の旗を掲揚し歡迎の意を表してゐる張學良氏は就任式終了とゝもに午後三時村岡軍司令官を訪問就任の挨拶をなし更に林總領事をも訪問のはずである

首になつた不良兵

大多數は馬賊となる 厄介な沿線の警戒

【十九日奉天特電】總退却を由號に經へた奉天軍は主力の灤州集結を企圖するに當り三、四方面軍において兵力七、八萬を三萬乃至四萬に整理縮少した際不良兵の大淘汰を行つた結果、これ等解散兵の一部は早變りして熱河に入りかつその一部は早くも通遼鄭家屯方面に移動して滿鐵西部地帶をうかゞひおる形跡がありしかも滿鐵本線にありては最近數度の殘軍兵數が非常に擴大され漸く運行の不安さへ感ぜられるに至つた、こゝにおいて關東軍司令部ではかくの如き事態の推移を察し安田混成旅團の主力を擧げて奉天以北の守備に任ずることになつた譯だが一方朝鮮との軍事聯絡の捷徑とする安奉線には鷄冠山において附屬地邦人を襲ふた未曾有の馬賊事件突發しかも古來馬賊の巣窟地とさるゝ東邊道には吉林軍の兇暴兵が後與に散在し今にも觸手を伸ばさんとする險惡濃厚となりその矢先奉天市街に爆彈事件突發するありて一瞬離難な鐵道中最多のトンネル鐵橋山間のカーブ等を有する同線としては徹底的に保護を講ずる必要に迫りこゝに安田旅團の奉天以北移動と相前後して第二次鐵道守備の交代をはかり賊團の跳梁に備へる策を決定した、從つてすべての鐵橋トンネル重要地點のカーブ等には日ならずその前後にわが哨兵の姿を見る事によつて交通安全の完璧を期する事になつた模樣である

張學良 就任挨拶 村岡軍司令を訪問して

【奉天十九日發至急報】張學良は十九日午後三時關東軍司令部に村岡司令官を訪問し軍務督辨代理就任の挨拶をなし近く國道の奉天軍の歸奉につき諒解を求むるはず

東三省はどう動く…［4］

奉軍の智囊楊宇霆 張學良に近づく彼の底意

奉天にて……鳥栖特派員記

一

今度は轉じて東三省を内部的に考察してみたい、由來奉天派の内部には奉軍中の若き將校を中堅とする新人派とこれに對して舊武人の一派およびその中間にありて儼然を以つて立つ中間派とも稱すべき一派がある在りし日の

叛將郭松齡 の如きは新人派の巨頭であつたもので張學良氏を首領と仰ぎ、その統率する三、四方面軍中の青年將校は郭の命令に對して否應なしに服從する。又張作霖氏とは總杖時代より義兄弟の契りを結んだ吉林の張作相氏はじめ、不慮の死にあつた故吳俊陞氏、萬福麟、湯玉麟、高維嶽、汲金純等の諸將は何れも舊派武人の頑固ものとして新人派とは相容れざるものがある、その中間をうかゞつて泳ぐものに楊宇霆氏一派があるがこれは寧ろ新派の連中に毛嫌される方で新人派に激突される連中である。そして奉派中親近派もその行動について目をつけられて來たのはこの楊宇霆氏一派である、楊氏は總統職に代つて軍隊の地位にあり戰線に立つて軍隊兵力を把握するやうなことは徒らに張大元帥に疑惑をおこさせる原因に過ぎず、と松齡の

二の舞を演 ずるやうな 虞あるべきをおそれるといふやうな態度であつた 從つて張氏の親心もあつく特に北京に乘込んで以來張氏のおごり殊るにあたり師をおかして諫言するものは楊氏以外になかつた程であるが北京において中央の政權を握り重要なる地位として内外の衝を切つて廻すにおよんで漸く凝々たる野心を抱くに至つたと稱せられ、それかあらぬか、張學良氏に接近しこれと握手して今回の南北戰爭かるゝや第四方面軍司令に就任、部隊幹部の部下を最も多くその麾下に擁護されてゐるのである。この行動は從來楊氏の行き方と比すれば少くとも心的一大變化が彼に訪れたことを示すものとして内外に注目されたのであつて、特に張作霖の武人中には彼を目するに第二の郭松齡たるべしとなし反感は益々つのつて來た。張作霖氏の心のどこかにも

多少疑の雲 が浮び始めたらしく當日の如く楊氏の言を悉く容るゝといふやうな態度がなくなつた反面張氏の心は異從順氏に囁きかけて來てゐたといふ兆候がありありと見て取られた程であつたと稱せられる。そこで今回の殉車爆破事件の惡影響も第一に楊氏に目星をつけるゝに至つたのも無理からぬ事である。又最近日支間懸特に滿蒙懸案その他に端を發した諸懸案問題に對する楊氏の態度は頗る陰險かつ不誠意極まるものであつたので我國民の楊氏に對する最近の感情は極度の惡感を以て充たされてゐる狀態であるが、元來楊宇霆氏は稀世の智

我人共に任 じてゐるものでその策において彼の右に出るものはあるまい、又奉派の内部に暗躍は極みを盡し徒いても舊の策謀に富み、彼を支持して事をなさんとするものも少くない樣で現に彼の配下と目せらるゝ常蔭槐氏、鄒作華氏三、四方面軍の總指揮張氏王樹常氏、鄭守中等の諸武將は軍內部の有力者はすべて彼と結託を通じて畫策に余念がないと稱せられてゐる程である、そこでこの際楊氏としては張作霖氏の遺志および日本側の空氣を見て取つた楊宇霆氏は前述の如く張學良氏との間を益々密接になし日本側に比較的受けよき學良氏を表看板に押立て、自らは裏面にありて事を行はんとするものゝやうであるが果して最後まで學良氏を助けて行くかどうか恐らくは楊氏の心に秘く藏さるゝ野心が單にこれを以て滿足する程度のものではないとは均しく認められるところである。現在において學良氏と楊氏は密接に提携して學良氏をはねのけやうと

暗中飛躍を 始めた とも又張作霖氏は稀の如き郭松齡の裏面に楊氏ありとも噂せられる程で楊氏の人格よりも見ればいはゆる『たゞでは起かぬ相違ない』といふ態度は吾人が一樣に抱いてゐるものゝやうである又張學良にしてからが彼の部下たる三、四方面軍の若い將校連にこそ受けがいゝがまた特に自ら

お人よしの ところ もあるも若く父作霖氏程のにらみもきかねば強腕なところもなく又楊氏一派を向ふに廻して張ひらうるだけの膽略を備へた腹心の人物も持つてゐない。否かへつて、その部下連中の綾子の如きも郭松齡の叛亂の際いま一歩といふところで張軍を離れ遂に逆返つて來た郭軍將の如きにまかせきりにしてゐるといふ程のお人よしさでもある、現在彼は父の許を離れんとしても離れられぬ立場にある。又現在父の許を離れて張學良一派とは離れんとしても離れんかれから見た楊宇霆氏一派とは目をつけて離れることも得せず撤退完了に全力をあげて腐心しつゝあるのも要は一にどう兵力より離れんか亦から落した獵師となることをおそるゝが爲で何れにせよ上事をなさんとすれば、先づ兵力を握ることが先決問題であるとされてゐる支那の現狀においても、楊宇霆氏が一部とはいへ兵力の實權を握るに至つたもとは何とも離れても仕方のない事である

現在の兵力では滿足は出來ない

將來增兵の要がある 首相訪問後 山梨總督語る

【東京電報】山梨朝鮮總督は十八日午後六時田中首相を青山の私邸に訪問し朝鮮統治の狀況なかんづく國境警備と增兵問題につき詳細の報告をなしこれが對策につき種々協議の上同四十分辭去したが會見後左の如く語る

今日は主として若林大尉の射殺事件の顛末と支那の地方官憲と交渉した顛末を詳細に報告したが交渉の結果は鴨綠江沿岸の警備については日本側で必要であると認めた地域につき我軍隊及巡警を配置して警備の任に當らしむることとなつた尚詳細の點に關しては今日の場合言明し兼ねる朝鮮總督としては之が現下のところ最も差迫つた問題である朝鮮は元來地理的に見て在留民の生命財産を確保するためには現在の兵力では滿足出來ない自分としては將來どうしても增兵の必要あるものと思ふ併しながら之が具體的な事項は軍司令官があるから敢て自分が容喙すべき筋合のものでない

張學良聲明書を發表 就任式終了と同時に

【奉天十九日發至急報】張學良は奉天軍總司令代理就任式終了と同時に聲明書を發表するはず

張作霖の死去 廿一日に正式發表

【奉天十九日發至急報】張作霖の死去は廿一日大帥府より正式に發表されることとなつた

吉林の不安 教育聯合會の決議で 排外氣勢を煽る

【ハルビン十八日發電報】吉林における各學校では、教育聯合會の決議に基づき、殺國歌および烈士歌を學生に鼓吹し、盛んに排外の氣勢を擧げ、物情騷然たる爲、在留邦人は一般に恐怖を抱いて不安に陷られてゐる、なほ城內には依然臨時戒嚴司令部が設けられたので右は張作霖死去の結果だとされ、各官衙の執務に澁滯を來し未整理の有樣である

南京政府の回答不滿足 外交團第二段の策を取る

【北京十八日發電】鮑毓麟旅團の武裝解除に關する外交團の通牒に對して南京政府の回答あり外交團は午後三時よりオランダ公使館に會議を開いたが南京政府は單に回答の趣旨に同意したのみである[illegible]と商軍の武裝解除を拒絶した點および外交團の警告を無視した點に觸れず甚だ不滿足の點あるため第二段の措置に出るらしい。

何成濬入京

【北京十八日發電】蔣介石代表何成濬は語る

今回來京した目的は軍事的には津浦線、京漢線沿線一帶に於ける革命軍の狀況を視察し馮玉祥閻錫山との連絡をなし、政治的には舊北京政府と陸海軍兩部參謀部航空部等軍事關係引受けの爲め[illegible]ある京津の治安も略々恢復し今後は愈々建設時期に進み入るのであるが然し尚對東三省問題が未解決の儘殘つてゐるから蔣介石の出京を求めたが蔣も近日中に來京するであらう

田中大佐動靜

【北京十八日發電】北京を一時辭去した臨時在武官田中大佐は近く狀況視察のため張家口に行くことになつた

閻錫山休養 不平あつてか 重大視さる

【北京十八日發電】閻錫山は本日疲勞を理由とし三日間の休養を南京政府に通告し本日より一切の事務を見ず來客を避けてゐるが右に關し一部では蔣介石の態度に飽き行動を共にする意味なりといはれてゐるが北京政治分會主席に閻を任命せず南京から首席を選任せんとする南京政府に對する不平の意を表示したものと一般は觀してゐる

治安維持に學良が當る

各國領事に對して非公式に通告す

【奉天十九日發】張學良の督辨代理就任式終つて交渉署長高清和は各國領事を訪問し非公式に作霖の病惡しきため張學良が督辨代理に就任し奉天の治安維持に當たる旨口頭を以つて傳へた

來議會に問題を持越す

民政側注意を排ふ

【東京電話】民政黨側は治安維持法改正緊急勅令の樞府諮詢の注意を排ひ在野各派の態度に就き一、緊急勅令が公布さるゝと共に在野各派が第五十六議會に於て事後承諾を與へざるは明かである二、若し次議會にて同法が事後承諾を與へざる場合は最近の學說に依れば現行法の復活を許さぬものであるから政府は更めて新規の法律案を提出するか又は議會後更に緊急勅令に依るかの方途に出でざるべからずとして手續につき議會は問題を用ゐるべきだとしてゐる一方政府側では緊急勅令不承諾に伴ひ現行法も消滅すべしとの說をとりすでに前田法制局長官は明治三十一年勅令第百七十號『政[illegible]施行區域』明治三十二年勅令第三百七十七號府縣制および郡制議員選擧法の先例を示して政府の見解の正當なるゆゑんを樞府審査委員會にて開陳し樞府側も異論がないから若し政府が不承諾とならば現行法の復活となり民政黨側はこれを野黨のいはゆる不承諾後の處置は心配ないとしてゐる

白慢の味は 金扇 金扇味淋 大阪住吉 攝津酒造株式會社

明廿日 午後七時から

會場 本社來青閣…入場無料

故野口英世博士 追悼記念講演 並びに活動寫眞會

講師と演題

一、故野口博士の經歴及業績研究の功績 城大醫學部 志賀潔

一、黴毒の診斷及治療法に就て 城大教授醫學博士 廣田康

一、活動寫眞（スピロヘータ、血液循環、瘧疾原蟲）（蚊と之を媒介する瘧疾原蟲） 城大教授醫學博士 小林晴治郎

活動寫眞（アメーバ、蟲の消化と生理）

主催 城大醫學部

何成濬等北京に入る

【北京十八日發電】何成濬、ウケイ、周震麟は天津より特別列車にて十八日午前十一時來京し閻錫山と會見した、何成濬は近く北京公安局長に就任するであらう

英下院の名議長 ホ氏辭職

【ロンドン十八日發電】一九二一年四月來英國下院議長として令名のあつたゼー、エイッチ・ホイットレー氏は十九日をもつて議長を辭する旨を發表した

同民會改選役員

▲會長侯爵李載覺（再）▲副會長朴泳孝（同）▲同佐藤虎次郎（同）▲理事方台榮（再）▲李完鎔（同）▲戸津擧（新）▲兼弘前（再）（會計）▲高橋章之助（同）▲須藤素（同）▲田中半四郎（同）▲（常任）曹秉相（再）▲（同）中村健太郎（同）▲浦田多喜人（新）▲（常任）大和與次郎（再）▲山岸宮雄（同）▲（會計）元應常（同）▲肥塚正太（同）▲小杉謹八（新）▲荒井初太郎（同）▲寺尾猛三郎（再）▲中村初（同）▲金聖旭（同）▲（末森富良（同）▲韓相龍（再）▲河内山樂三（同）

山本滿鐵社長 首相を訪ふ

【東京電報】山本滿鐵社長は十八日午後八時田中首相を青山の私邸に訪問し滿蒙における政情と我が滿蒙政策につき種々意見を交換したが右は來る二十日開かるべき滿鐵株主總會に附議すべき諸事項を報告し諒解を求むる處あり同十時四十分辭去した

朝鮮統治狀況を報告 山梨總督から閣議に

【東京電報】山梨總督は十九日午前十時より開かれた閣議に出席し朝鮮の統治狀況および國境警備の狀況につき詳細な報告を行つた

辭令（十九日）

京城帝大助教授 横山茂樹 醫學研究の爲滿一ケ年間佛獨英米へ在留を命ず 京城醫專教授 弘中進 小兒科學研究の爲滿一ケ年六ケ月間獨、佛、英各國へ在留を命ず

人

◇西崎鶴太郎氏（鎭南浦實業家）今朝退城 ◇郷田雲中氏（鐵道局員） 九州方面へ出張中月末歸任の筈

信なめがね

二ケ師團では朝鮮の警備は手薄なるがゆゑに『軍部當局に何とかしてくれと頼むつもりである』と……山梨總督談。この記事傳ふべし。

◇國境警備擴張を辭せんとす、投資與がどうやらしたによると投資與がどうやらして總裁といふ。[illegible]をやめねばならぬとしたら、總裁の首幾つあつてもたるまい。

◇丸山氏を總督府警務局長に起用と噂されてあり、閣議は本人にお斷せのこと。が、總長、はたしてこれに容ふるや否やは知らず。

あすの天氣（20）

低氣壓は青島附近にあり東に進んでゐる、本邦高氣壓の尖端が半島の北部まで突進してゐるため氣流は混亂してゐるため全部一般に雨が降つてゐる、明日は天氣がよくなる

晴一時曇

氣溫	
十九日正午	[illegible]
十八日最高	[illegible]

暴風警報

六月十九日午前九時仁川觀測所發 南の風強かるべし 忠南、全南北、沿岸を警戒す、低氣壓中心は黄海西部にあり四七ミリを示し東北東に進行しつゝあり

「紫頭巾」 本日休載

金紗の兵兒帶が 只の二圓九十錢で!!
近來類が如き高評と信用ある最も高級品レイヨン金紗兵兒帶を大輸出の目的にて大製造なしたるが輸出先に大事件突發の爲非が目的外れ止むなく織元工場の破産狀態となり大阪市東成區生野國分町二〇五番地大石商店にては是れを一手に引受資金の必要に迫まり大特賣を開始せり卽ち大巾八尺モノ二圓九十錢大巾一丈モノ三圓五十錢（〆發用實費）と云ふ未曾の大安値にて一萬本投賣する事にせりハガキにて申込次第代金引換にて送附し萬一不向の時は返金に應ず御望みの方は賣り切れにならざる内に至急御申込みあれ

花柳病 淋病 治療及豫防 サーナー（男子尿道・女子膣內殺菌クリーム） 豫防用具 子宮保護球 西蘭防 從來のサックの不快さ、細かき不快の感なく發明 花柳病・淋病・其他自衛消毒 各藥店百貨店ニアリ 說明書進呈 大阪市平野町 白井松新藥部

高級犬印タバン 時計破格提供
クローム側 十型七石入 金十五圓
クローム側 九型十五石入 金十九圓
クローム側 八型十五石入 金二十四圓
正十八金厚側 十型七石入 金二十一圓
正十八金厚側 八型十五石入 金二十四圓
正十八金厚側 八型十五石入 金二十九圓
正十八金厚側 八型十五石入 金三十八圓
正十八金厚側 十型十石入 金十八圓
クローム側 十型十石入 金十二圓
▲全部紺リボン付美麗サック入、機械十五ヶ年▲御買上品不向の節は速時御返金可申上候
大阪心齋橋北 時計商 輸入商 中西白牡丹（カタログ進呈）

初めての方に使ひ易い ベスト判フヰルム用 パーレット カメラ（カタログ進呈） M.F付 十七圓 アルタス付 廿五圓 ●お素人に寫眞術の手ほどき書「寫眞になるまで」郵券廿錢 大阪長堀橋南詰 小西六大阪支店 本店 東京本町

無代進呈 結核病の眞理と治療原則 本書は、本年度結核豫防デーに本社の一般頒布したる英國サナトリアム療法界の權威、アーサー・レーサム先生の小冊子であります。結核病は、徒らに藥物や滋養に依つては治らない、自然療法が唯一の療法であることを明快に說いて居ります。至急にハガキにてお申込の方に、この書と自然療法の要領書を無料にて進呈します。 相州小田原一二 自然療養社

夏物 霞屏風 四枚折 値段表進呈 良品豊富品揃 卸問屋 大阪市東成區生野國分町 松丸 鎌苅商店

本欄特別廣告取扱 大阪高麗橋五 昭和[illegible]社

天皇陛下 御親ら御挿秧
畏し今後は毎年 御試作を御續け

【東京電話】天皇陛下は十八日午後一時より御親耕後の服部廣太郎、土屋侍從、研究所員等と御苑内水田に田植を遊ばされ、苗は神力、雄町、亀ノ尾の三種である、なほ御試作田は今後陛下宮城内に移御後も、毎年御試作を續けさせられ、同一土質に同一種耕作の生物學的御研究を遊ばすことゝなつてゐる

豐島ヶ岡へ 行幸啓

【東京電話】天皇皇后兩陛下には十九日午後二時豐島ヶ岡御墓地に行幸啓、故久宮殿下、御親王殿下、内親王殿下の御墓所に順次御參拜あらせられた。

五節舞の練習を始める

【東京電話】今秋十一月十六日御大禮の大饗第一日に行はれる五節の舞の練習は、來る二十五日頃から京都調度部分館で行はれる事となつた

春洋丸上のすき焼會

【春洋丸十八日發無電】榮光に輝く春洋丸では十八日夜節子姫を中心にすき焼き會が催された、日米船客五十余名は樂の上に打ち寛ろぎ、大いに親睦、節子姫正子姫米國婦人は唄を合唱され最後に節子姫大使一家の萬歳を三唱、和氣靄々裡に散會した

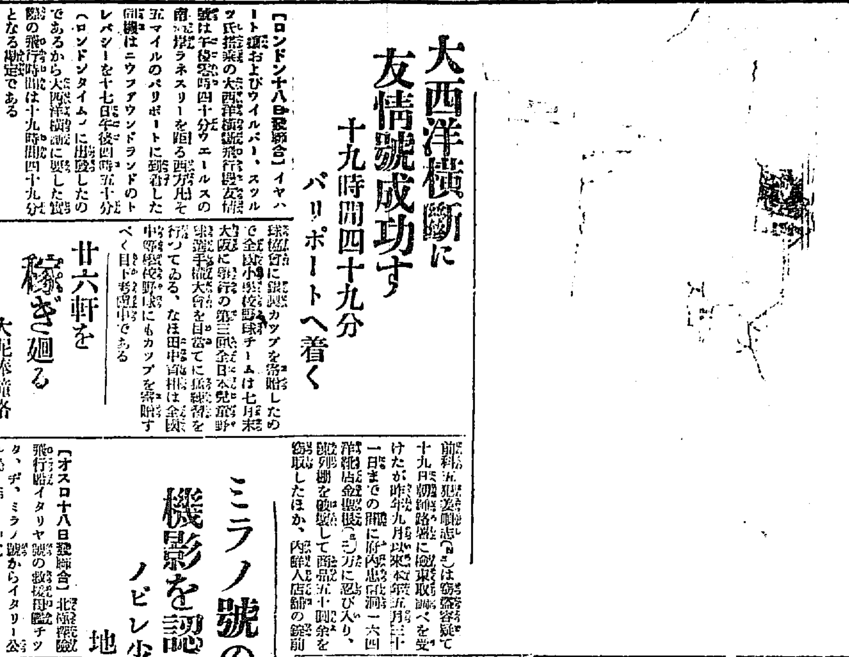

大西洋横斷に友情號成功す
十九時間四十九分 バリポートへ着く

【ロンドン十八日發聯合】イヤハート嬢およびウイルバー、スツルツ氏搭乘の大西洋横斷飛行機友情號は午後零時四十分ウエールスの南端ラネスリーを距る西方四十五マイルのバリポートに到着した、同機はニウフアウンドランドのトレパシーを十七日午後四時五十分（ロンドンタイム）に出發したのであるから大西洋横斷に要した實際の飛行時間は十九時間四十九分となる勘定である

お巡りさんにスポーツ

【東京電話】警視廳では今回管下一萬七千の警官に對し七月初めから九月初めまでに正科として水泳と陸上競技の練習をさせることゝなつた何れスポーツ界の先輩を招聘して正式にコーチを受けるはず

水泳選手壯途に上る

【東京電話】オリムピツク大會に出場するわが水泳代表選手高石勝男以下十一名は水泳委員飛田光太郎監督等の引率のもとに十八日午後九時二十五分東京驛發壯途に上つた

兒童野球へ首相盃

【東京電話】田中首相は今回全國小學校の野球聯盟、全日本兒童野球協會に銀製カップを寄贈したので全國小學校野球チームは七月末大阪に擧行の第三回全日本兒童野球選手權大會を目當てに猛練習を行つてゐる、なほ田中首相は全國中等學校野球にもカップを寄贈すべく目下考慮中である

廿六軒を稼ぎ廻る 大泥棒鍾路署に捕はる

京城府齋洞一二六八番地住所不定前科五犯姜興浩（二三）は窃盗容疑で十九日鍾路署に檢束取調べを受けたが昨年九月以來本年五月三十一日までの間に府内忠信洞一六四洋雜貨店金聖根（三一）方に忍び入り、陳列棚を破壞して商品五十圓余を窃取したほか、内鮮人店舖の錠前をねぢ切つて侵入し、合計二十六軒六百余圓の窃盗を自白した

ミラノ號の機影を認めた ノビレ少將一行 地團駄を踏む

【オスロ十八日發聯合】北極探險飛行船イタリヤ號の救援機ラチツタ・ヂ・ミラノ號からイタリー公使館に達した無電によればノビレ少將一行救援の飛行機が上空を飛行したノルエー飛行家ラルセン中尉は氷上何物をも認めることが出來なかつた旨報告したが當のノビレ少將の發した無電によれば一行は下の方からラルセン中尉の飛行機を明かに認め地團駄を踏んでくやしがつたと

美人と泳ぐプール
木村聯隊の人々を訪ねる
奉天にて 鳥栖特派員

木村聯隊本部は倶樂部クラブにある日の出に南滿の曠野がはてしなく展開する附屬地の南端、飾り營つと水道の配水タンクが空高くそびゆるあたり、ドツシリした二階建の建物に陣取つてゐる陣取つてゐるといふよりもキツシリ詰込まれてゐるといふ方が適當かも知れぬまづ這入ると玄關の兩側の廊下には手榴彈の箱や彈藥が身動きもならぬまでに積まれてある。『京日を代表して御訪ねに來ました』といふと衛兵軍曹しきりになつかしさうな表情を浮かべて鄭重に通して呉る。事務室に入ると見知り越しの德永中尉が『よう』といつて立あがる。『まづ何よりも内部の兵隊さん達の生活振を見せて貰ひたい』と要求すると德永中尉先に立つて一つ一つ説明してくれる二階十六疊の一室には副官を納めて、木村聯隊長が起居を共にしてゐる、そこら一杯地圖がある外はたゞ一脚の机と椅子が二つ、實に簡素な據點である續く部屋が隊長の家族少佐と德永中尉、それに聯隊副官の少尉三人が陣取つてゐる・それと廊下を隔てた向ふ側の隙間は下士卒の部屋、にわか造りながら銃架にズラリ並んだ歩兵銃、その前には背嚢と帽子、それに『バカチ』みたいなヘルメットまできちんと整頓してゐて軍隊の内部はいつみても氣持がいゝ。恰度階段下で兵隊さんたち樂さうに分解する處だつたたゞこの隙間には疊がないからワラを敷いて、その上に支那式の蓆で作つた『アンペラ』を敷つてある階下の柔道場の道場にはこれと同じやうに下士卒が一杯詰込まれてをり、少しはなれた食堂にはお粗末ながら

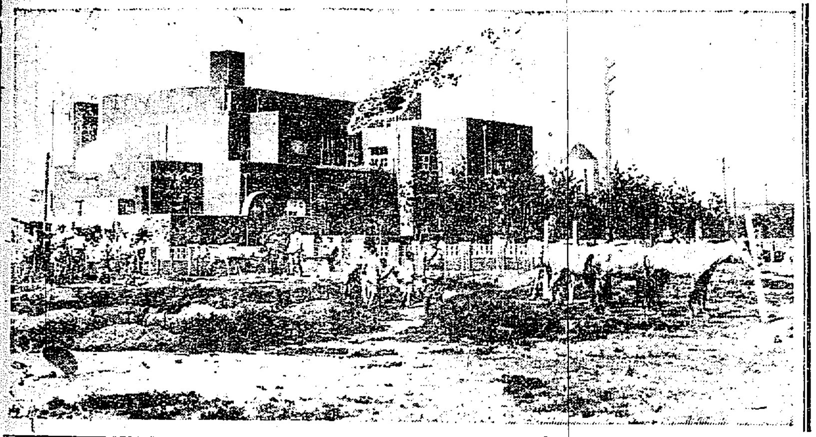

をして聯隊將校の連中が芋の子を洗ふやうに雜居してゐる」その芋の子の中から丸こと肥つた木村中尉が出て來て『よう、いつ來た』と元氣のいゝ聲を出す。安田旅團が勇ましい戰闘ならこちらは上野東陵出張の設營隊の車營といつたかたちである。

勿論將校のクラブだから中で飲める、出來れば、浴室もある。だからまだこゝへ來てから一度も外出しないさうである。

德永中尉と話込んでゐる所に分隊長してゐる公會堂の方から大田中尉が連絡にやつて來た、年に似合はず『つるり』と光る頭にはふさはしくもない山羊ひげを滿洲に來て仕入れたといひながらなでゝみる。德永中尉が『前のプールで泳いで行かんかロスの奇麗な奴が殆ど毎日くるぜ……』といふ、なにもする事がないから毎日プールで游泳に出かけるさうだ、タラブの前に昨年出來上つたといふプールがある。

家族將官の話によると、まだ滿洲に來てから聯隊長はじめ將校連中一同和服をきたことがないさうだこゝへ來たての頃や列車爆破事件の當時はこのクラブより一歩も出ることが出來なかつたさうだが、最近やうにして居たさうだ、それが最近そうまでしなくてもいゝといふので附近で演習をはじめた、演習はしても持つて來たのは實彈ばかりで演習がないから目下關東軍司令部に演習用の空砲やら射擊用の實彈を要求してゐるさうである。何しろ、聯隊旗を立つて滿大に來る時分度こそはと皆々勇躍して來たが、來てみて案外張合ぬけしたといふこぼすこと。『鐵嶺に出動した奴等はうらやましいなア』と對手はさがし出さなくても時に暇對手にパチ〳〵やつたし……それにもう濟んでさツサと引あげて行く……そこへ行くと毎日こうして居るばかりでおれ達アいつ郷山へかへれるやうになるか』元氣のやり場に困つては愚痴も出やう、『出る時には騒んな見送りを受けた手前、一度も戰はんで歸るんじや面目ない。今度歸る時には夜こつそり歸るから誰にも出て見んやうにいつてくれ』若い兵隊さんたちはなさけないやうな顏して語るが對手が備ら續づいて仕舞つて腹立てせぬ今日であつてみればどうとも出來ぬことなのだでも無理に刀に血ぬらずとも諸君が出動した効果は充分に收められてゐるはずだと慰ひつゝ辭去した。大小隊役方には夕陽が沈む、する近くでは夕食の分配で大混雜していた（寫眞は補はクラブなる木村聯隊本部）

世の視聽を集めて 松島事件の控訴公判開く
田中檢事の立會ひをもつて けふ大阪控訴院に

【大阪電報】一昨年大阪地方裁判所において箕浦勝人（七〇）高見之通（五〇）、平渡信（四九）の三氏は無罪、岩田（?）宙造氏一年六月、益田穀（五〇）の各被告は懲役一年六月で有罪（詐欺罪松島事件）は無罪）の公判は檢事の控訴となり天下の耳目を聳動した事件はいよ〳〵その控訴公判を十九日朝九時半から大阪控訴院で開廷、裁判長係に主任刑事、林木新右衛門判事以下陪席判事の辯護士、元田、花井兩博士等も立會ひ被告五名は網の紋付羽織袴に威儀を正して控へる、この日、本件の控訴審の主任檢事となつて辣腕を振つた田中次席檢事が立會つてゐるので一般以上の被疑を深め、されて傍聽人は昨夜來續々詰かけ大入滿員である、裁判長は型の如く各人の身分調べを終り檢事控訴事實の陳述ありて後、まづ平渡信氏より事實審理に入る。

人間を彈き出す 新裝置を發明
ボタン一つで 落下傘を有用に

【ベルリン發聯合通信】空中飛行機を防止する目的で種々の落下傘が頻に發明されるがさて墜落となつて落下傘を實際に使用する段になると當の飛行家が飛行機の外に逃れ出る事が中々困難なので大抵は落下傘が用をなさない、そこで今回ボタン一つ押せば忽ち飛行家を座席から押出して用意の落下傘が猛烈な勢ひで人間を飛行機の外に彈き出すといふ新裝置が發明されたこれによると飛行機が何んな速力で落下しはじめてもボタン一つで大の男が少くも二、三十呎は斜側に飛行機外にはね飛ばされる事が出來る事になつて居るがいよ〳〵その實驗を來る十月ケルンに開かれる國際空中大會で行ふ事となつた。因にこの發明はドイツのサーカスでやる大砲の口から人間を八フィート乃至百フィートも打ち出す放技から發想したものであると。

訓導の表彰
日出校同窓會

京城日出小學校では來たる廿四日午前十時から男女合同で同窓會を開催する事になつたが當日は勤續者の訓導の勤續十ケ年の祝賀式をも行ふ事になつてゐる當日は會費六十錢で希望者は至急申込まれたしと

巨漢ら入城
角狂連に迎へられ みんな大元氣で

日本大相撲協會西の海、宮城山の一行二百余名は十九日午後一時着列車でにぎ〳〵しく入城した、降りしきる雨にうつとうしさこの上なかつたが協會關係者、京城における相撲關係者を初め、花街からはお代さんなど多數出迎へ、それに巨漢男女の川や、初の入城の白頭山らをみんものと角狂連の押すな押すなで雨の京城驛頭は珍しくも大賑ひ、その中を細の紋付羽織に堂々と西の海宮城山らを初め能代、豐國、人氣ものゝ清瀬、三杉ら若者らを從へて改札口を出たが改札口にはこれら巨漢を迎ふるためわざ〳〵出口の開き方をあけてみたが一行は歡呼裡に車をとばしてそれ〴〵所定の宿舍に入つた（寫眞は巨漢白頭山）

無免運轉手 職工を轢傷す
光化門の大通りて 救世軍の士官が

京城府玉仁洞一五六の二李源龍方職工李炳淵（二二）は十八日午後六時四十分頃光化門通り二〇四番地先を通行中疾驅し來たつた京城一二九號自動車にしきたふされ附近の金星醫院で手當てを受けたが取調べの結果、右自動車は救世軍の所有で當日西大門における同軍司令官トフト少將の葬儀に參列すべく仁川府龍岡町七三救世軍士官李永淵（二三）が無免許で運轉してゐたこと判明目下鍾路署で取調べ中であるが被害者は前額および頭部に五日間の負傷を受けただけであつた

自今禁酒仕候間如何ナル場合モ御誘惑無之樣堅ク御願ヒ申上候也
六月十九日 久松前平

漁業組合總代會

釜山漁業組合では十八日午後二時から組合會議室で總代會を開催し
▲組合長選擧の件
▲重油購入に關し資金借入れの件
▲昭和三年度追加豫算の件
▲機帆船曳留場設置の件
▲組合事務報告
等の討議をしたがこの内重油購入資金借入れは金額八千圓で殆ど銀行から年八歩五厘で融通を仰ぐことになるはずである（釜山）

賴み少ない雨
百姓の

梅雨が來て田植がはじまつたが一向に雨らしい雨がふらない。二三日前降雨到來とばかりに空を仰いだ

百姓の顏をぬらしもあへずカラリとはれた。百姓や農家ばかりでなく、そろ〳〵水道にも影響が出さうになつた。おさだまりの水喧嘩はとうの昔そこかしこにはじまつてゐる。ところが十八日朝頃から小雨のやうな雨がやつて來て一時はれさうになつたが十九日の午前零時十五分頃から京城一圓はいよ〳〵本降りとなつたのでやつと愁眉を開いたものゝやつぱり物たらぬ降らし方。京城測候所のいはくには十八日と十九日正午までの全雨量を合しても十四ミリ、田あたり二升五升とある。京城以北は京城とほゞ同樣のふり方である。氣象の

配置も

一時的の氣まぐれ現象だから、二十日の午前中はくもつても午後は又カラリとはれやうとの觀測。だから今度の雨も頼みすくないものだ。

趙東祐に 懲役四年
求刑通り判決の言渡し

先に檢擧された第一次朝鮮共産黨事件に洩れて上海に潛伏中、同地の領事館警察の手に逮捕された同黨の中央幹部で海外特派員としてロシヤとの連絡に活躍してゐた忠淸北道沃川郡生れ趙東祐の治安維持法違反事件は十八日京城地方法院において脇鐵判長から求刑どほり懲役四年をいひ渡された。

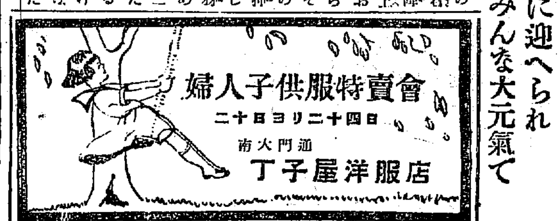

完全第一
正價（各一臺二付）
玉印 砲金盤 二一、〇〇
昭和印 右同 二〇、〇〇
右全 ニツケル盤 一六、五〇
（但シ當店渡シ値段）
五ケ年保險證付 王印昭和號 氷削機
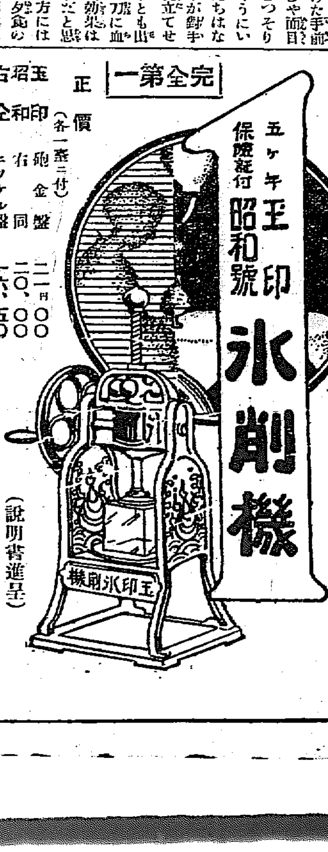

千客萬來繁昌の秘訣は
目下京阪神で最も評判の本機を店頭に備ふるにあり
特長
一、厚薄意のまゝに削られる
一、女子供でも平易に使へる
一、削氷迅速で多く澤山な御客にも間に合ふ
一、堅牢で而も優美
（說明書進呈）
發賣元 合名會社 田島商店
大阪市西區南堀江通二丁目

各紡績會社製品
廣巾綿布及加工品
東京日本橋通旅籠町二
株式會社 宮崎商店
電話浪花（長）一五四、一五五、一五六、二六七八
振替口座東京一〇、一一一番
電信略號（ミ）又は（ミヤ）

ゆびーすと
ゆびの一切其外切瘡腫物火傷痔疾等の大妙藥
定價拾錢 廿錢 三十錢 五十錢
本舖 大阪市北區末吉橋 中井馬護堂
御求めの節は商標に御注意を乞ふ

京城府明治町二丁目（本町明治座前より入）
中島 內科小兒科 病院
院主 中島貞信
入院隨意
電話本三七八〇番

誰でも樂に使へる理想的の
大谷和文タイプライター
京城府明治町一丁目
櫻井秀專商店 電本3002番

生活と御臺所の改善
廚爐界の權威
幸田式石油廚爐
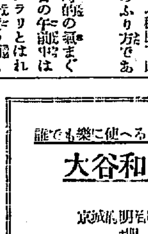
米國型
米國型より數分の品を取揃へあり
◇無音無臭にて瓦斯よりも強烈なる火力となります
◇燃料はガスの十分の一の經費です
◇石油一升で三十分以上も美味しい飯が炊けます
◇一升の御飯は三十分で炊けます
幸田式廚爐製造元（說明書御申越次第呈上仕候）
東京市麻布區安宅町二番地
幸田製作所
電話本所二三七八番
振替東京七四九五六番
此特約店をお始めになれば確實に儲ります

麻病の妙藥
◇本劑は印度マイソール政府の專賣品であるサンタル油を原料としたるものにして其原料輸入は獨り本邦唯一の特權なり
◎マイソールサンタル
說明書進呈
定價 貳拾七粒 壹圓、五拾粒 五圓
發賣元 東京市京橋區八丁堀 昭和堂
特約店
京城府本町一丁目 山岸天祐堂
釜山府辨天町 大黑南海堂
○類似品にて「東京サンタル商行」の八字に御注意を乞ふ

營業科目 造花、神社佛閣裝飾、銀紙、金モール、ボタン
カタログ 御申越次第呈上
造花問屋 合資會社 翁堂房萬商店
東京市本所區石原町三三
電話墨田一四三二番
振替口座東京三六六九番

行商で月收百圓位確實
十萬人に一人以上の大商人と無資本で出來る、成功は確實、行商の秘訣、何人でも出來る、名高い富士商品八十種、ほか一千種をお送りする、目下急募中
增田商店

毛を生やせ
◉メデカル療法進呈
特殊の醫學的研究の結果、毛生藥ヨダ
サンと云ふ原料を發見す男女アルベキ所に毛の無い人又は少い人今迄の無效の人も苦しまず必ず毛が生る。大阪市東區安堂寺町 發賣元 大分院へハガキで申込めば詳細な本を送る

轉居
今般左記へ轉居致しました
六月十八日
京城 西四軒町七一 永井久吉
電話本局二、八三九番

運轉手講義錄
▲自動車通信教授界の最高權威
▲講師は一粒撰り內容は豐富講義は懇切
▲新學期開始！
▲自動車の參考書なら何でもある、
東京市神田區北神保町 山田自動車學校
山田出版株式會社

太平洋會議で主張したい女權

日本代表 河口女史談

現代の教育 の理想として私はどうしても世界といふものを基礎とした教育でありたいと思ひます。私はいつぞや生徒に國際聯盟にいろいろの話をした事が御座います。即ち婦人はもつと自分といふものをたふといものにしなければならない。なぜかと申しますと自分は社會の一員であり、社會を組織する人類の半を占めてゐる。そうすれば婦人といふものゝ立場も益々明かになる譯であるし、又女子の教育といふ重大な使命がわれわれの婦人の上にかゝつてゐる。昔はどんな偉人でも母の懐に抱かれない人はない。母の力の偉大な事は誰も認めてゐるところである。その責任を思ふとわれわれはボヤボヤしては居られない自分達は女神の心を持つて始終自分を鞭撻してゐなければならないそうすればつまらない誘惑とか卑しい欲望等に誘惑されて仕舞ふやうなことはない。そうして皆ドシドシ勉強して自分の思ふ存分の才能を發揮しなければならない。そこに女子は唯單に掃除をしたり、子供のおむつの洗濯したりするのみが、仕事ではなくなるのであります。

斯う實地に いつて向かせると生徒達はじめて自分の使命といふ事について深く反省するやうになるのであります。點々の政府といふやうな御話でも今まで修身の御話の様にたゞ有難いものであるといふのでなく實際日々の問題として支那の動亂の話を持ち出したりすると、如何に甚だ有難いかといふやうな事がよく了解出來るのです。私は今度汎太平洋會議に文部省の囑託として出席し女子の公民權を持ち出す決心ですが、女子の參政權を持ち出す人は初めから男女平等といふ事を論じ男子にあるものが女子にないのは不公平であるといふのですが、私の主張はそうではないのです。私は現在の法律が男子につくられた法律であり、政治であつても男性はない。男女とも幸福な生活が出來さへすれば誰がつくつたものでもよいのですが、殘念ながら現在の制度法律は皆の人が比較的平等で幸福な生活に入るといふ様な條件が具備されてゐないのです。ですからわれわれ婦人もそれに參與して共に理想に近い制度にいたしたいのです。これによつて實際われわれの生活上困るところのないやうにいたしたいと思ひます。」

生花の生命は情操の表現

婦人に大切な理由は自然美を生すにある

今日生花はあまり必要でないといふ人、即ち一部の人々にはいはれてをりますが日本趣味西洋趣味を問はず是非なくてはならぬものであると思ひます。從つてお稽古するのも決して道樂や虚榮の爲ではなく寧ろ精神的の優美、情操の涵養にらふため、殊に家庭生活の上は大切なもので殊に家庭生活の上にかうした情操の修養の大切な事は申すにおよびません。

=盛花= 近頃盛花が盛んになつて來ましたが時代的傾向として大變よろしいと思ひます。然し日本風の建築には少し不向きですが西洋室の卓上應接間室等にはどうしても盛花でなければ調和しません。日本室の床の間にも是非置きたい時は優雅なおだやかな風姿で色彩のあまりけばけばしくないものでありたいのです。西洋室はこれと反對で濃厚なものがよろしい。配合は色彩の配合が肝要で種類は山、草、水の順序で山のものを高く次ぎに草次ぎに水草等を一番低くするのです。

=投入= 茶室にはよく投げ入れのみで裝飾しますがこじんまりした處には 方が優雅でいゝのです。昔の投げ入は花に重きを置きましたが今では枝ぶりに重きをおき山野からとつた枝ぶりのよい趣をとつていけあまり技巧を凝らしてはなりません。投げ入盛花は花瓶といふものは必要ではあるが生花のやうにそれほど拘泥しなくてもいゝのです。

=生花= 生花には色々の流儀がありますが諸流を通じて最も大切なのは天、地、人の三才であります。この法則によつて形をとゝのへてゆかねばどんな美しい花でも見苦しくなります。一時は曲折のある人工的なものが流行いたしましたが現代では自然の形を基礎としてそれに修飾を施して自然の美を顯はさせてゆくといふのが一般的傾向になつてきてをり、又將來においても益々發展する事と存じます(家政女學校講師平田遊女史談)

レート本舗の同業者懇親會

十七日朝鮮ホテルで 和氣滿堂裡に終る

レート化粧料本舗主人平尾贊平氏の在城同業者懇親會は十七日午後七時より朝鮮ホテルに開催、裏庭大會堂で記念撮影の後大ホールにおいて平尾氏の左の如きあいさつがあつた後午後九時和氣あいあい裡に散會した

此度渡鮮致しましたにつきましてはたゞ皆樣の御厚情に御禮を申したいばかりです。レート本舗が今日の隆盛を見るに至つたのは偏に皆々樣の懇切な御力添と朝鮮の人々の御愛顧に依りますので將來に於ける我が社の發展隆盛は一に皆樣の雙肩にかかつて居りますから何卒今後ともによろしく御力添をお願ひ致します(寫眞は平尾氏)

童話 眼鏡をかけた地主の話(上)

河原榮之助

昔或る國に一人の地主がありました。三マイル四方もある大きな土地を持つておりましたが、或る時、

「俺の土地も大ぶ廣いが、それを一目に見渡してくらす方法はないかな、そしたらどんなにか生命甲斐があるだらう。」

と思ひました。

するとひよつこり一寸法師が現れました。そして

「造作はありませんぜ、私がそれを叶へませうか。」

地主が喜んだのは勿論です。一寸法師は言葉を續けて、

「あの向ふの山ふところに一町四方でそれに相應した七階の家を建てなさい。だがそれには隣山の大工を使つて隣山のお金を拂はなければなりません。」地主はびつくりしました。一寸法師のいふ樣をきけばそんなちつぽけな家を建てるのに大工が百人お金が百萬圓だといふのです

これには少し困りましたが、お金がない譯ではなし、又自分の土地が一目で見渡せるといふ好奇心の爲にその金を惜みませんでした。

家が出來上がつた時、地主は大喜びで大きな滿足を抑へしながら一番最上への昇りました。すると不思議ではありませんか、せいぜい七階位の高さの家の窓からもつともつと高いはずの山の向ふ側まですつかり見えます。近い處の村の屋根、森のかたまりに見える森、川は銀の細い糸のやうに遠くながれ、遙かな山々には白雲が浮かんでをります。そして地平線の一角にはきらきらと海が輝いてをり、それはそれは眺めでした

しかし地主ははつと氣がつきました。それは自分の土地の境の外の景色で自分の土地は少しも目にはいりません。すつかり失望して地主は下りて來ました。するとへへへ……とさげすむやうな笑ひ聲と共にさしもに奇麗な七階建はぐわらぐわらと壞れてしまひました

慾が深いとだまされる——といひますが、地主は一寸法師の悪戯にすつかりだまされて百萬圓をふいにしてしまつた譯です。

地主はもう一寸法師なんかの教は聞くまいと思ひましたが、やはり土地を見渡したい慾望は棄てませんでした。そこで小作人達に智惠を借りました。すると

「譯はありませんやね、あの見晴らし山に登ればすつかりこの附近は見えまさあ」

新映畫

ファースト、ナショナル特作映畫
アレキサンダー・コーダ氏監督
「トロイ情史」(八卷)
原作 ジョン、アースキン氏
脚色 ケーリー、ウイルスン氏

◇配役◇
ヘレン……マリア、コーダ孃
メネラオス……ルイズ、ストーン氏
パリス……リカード、コルテス氏
エセオニース……ジョージ、フォーセット氏
侍女アドラスト……アリス、ホワイト孃
ユリセス……トム、オブライエン氏
アキレス……バート、スプロット氏

◇梗概◇スパルタの諸將は久しい平和に倦み事ごとに戰ひを起こさうと努めてゐた。城主メネラオスの愛妻ヘレンはその衣裝を着くトロイから取よせてゐたがこれが流行となり國中の女は皆これにならふため諸將はこの國家的大打擊を口實に開戰を唱へたが、城主は許諾しなかつた。トロイの城主パリスがスパルタを訪れた。ヘレンは、若くて美しい、パリスについしか心惹かれた遂に二人はトロイに逃れた。いつもヘレンに惱まされてゐたメネラオスはかへつて心安く思つたが、領民の怒りはその際にたつし、遂にトロイ戰爭となつた。そしてその結果はスパルタ軍の勝利によつて、トロイも灰燼に歸した。ヘレンはメネラオスに助けられ、再びスパルタに歸つたが、果して家庭的な女となり得たであらうか。(寫眞はその一場面)

『ラボエム』試寫會 けふ千歳で

來る廿日より中央館で上映するパラマウント超特作品リリアンギッシュ、ジョンギルバートの主演『ラボエム』は封切前の十九日午後八時より千歳で新聞關係者を招待して試寫會を催すと

かけせりふ

◇……中央館上映中の「帝國ホテル」はモーリツ、ステイルレルの監督、ポーラ、ネグリ、ジェームスホール、ミカエルバヴイツチ、ヂョージシーグマンの共演になるパラマウント社の快作

◇……戰爭を背景に敵軍に占領された祖國の土地で祖國の一士官とホテルの女主人との戀愛を織込み、女性のもつ愛を高潮したこのストーリーはあまりに簡單に運んでゐるとはいへピロの鬼才は各個處の點綴と相まつて一齣のすきもなく最後まで觀衆をひきつける力を持たせてゐる

◇……ただのクライマックスから最後までその緊張に比しテンポが余り早くラストの分りきつたシーンを長く現した點は議論の餘地がある。

◇……戰爭の場面はフォックス物と全然ことにした撮影だけに撮つて面白く見れたしかし撮影の裏面はもつとはなやかにしてほしかつた

◇……同館がこうした名畫を上映する努力はいつかむくひられる時が來る。

蓄音器に稅金

岡山の話

蓄音器にも課稅さるゝ時代が來たそれは、岡山縣の事であるが近年の歳出膨脹に伴ふ財源の不足を補ふため、かねて遊興稅、觀覽稅その他奢侈稅に關して或は新稅をおこし、或は稅率を引上げるべく計畫して內務省に許可申請中であつたがそのうち蓄音器稅については今回縣稅賦課規程と共にいよいよ許可されることに決定し十九日付を以つて許可指令が發せられた。蓄音器に課稅した事は我國最初のことで、この結果本年四月一日現在において岡山縣下に存在する蓄音器に對しては一臺につきその所有者に一ケ年二圓の割合を以つて稅を課せられることゝなる。但本稅は蓄音器を所有する者は賦課上相當余裕あるものと認めて一種の奢侈稅として徵收する趣旨に出づるものである所から營業用のものに對しては課稅しない事になつてゐるがそれらについての課稅はすでに岡山市當局とも協定の上實行に着手してゐるが相當に困難の模樣で岡山縣下の各家庭では少からず恐慌を來たして居る。何れにしても世智辛い世の中とはなつたものである

JODK プログラム

六月二十日 水曜日

午前一〇、〇〇 經濟市況各地米穀
同一〇、三〇 料理獻立及日用品値段
午後三、四五 ニュース
午後四、〇〇 大日本大相撲實況中繼放送(初日)
同六、三〇 英語講座 笠谷保太郎
ラヂオドラマ「夕立」 無線新劇會指揮 尹白南
南道短歌 朴錄珠
經濟ニュース
同八、一〇 邦語ニュース
三曲合奏 作曲語 三味 久保イワヱ 琴 三澤瑠子 尺八 森田仙堂
義太夫 伊勢音頭 油屋の段 彈語 竹本鶴國太夫
時報、氣象概況、翌日プログラム發表

將棋新手合(完)

於東京市日本橋區蠣殻町一ノ四 溝呂木將棋所

香落 △三段 國口雄(東京) ▲初段 坂田正夫(東京)

(圖は前號指手の局面)

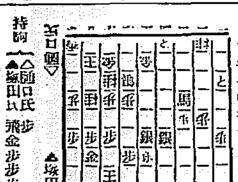

持駒 △國口氏 歩 ▲塚田氏 飛金歩歩歩歩

△五七角成 ▲同銀 △六九銀 ▲七七玉 △五七龍 ▲八五歩 △六六銀 ▲八六玉 △七八銀不成 ▲八八金打 △八七銀成 ▲同金 △七五金 ▲同歩 △同銀 ▲七七玉 △八五桂 ▲七八玉 △八六歩迄にて國口氏の勝

(溝呂木七段講評)

(上手)六九銀を打つて、一旦手がゝりをつけて置くのは順當である。

(上手)六六銀打ち以下一氣呵成に、寄將を寄せたのは鮮かであつた。

(註)國口三段は、關根名人門下生で、當年二十六才、塚田初段は花田八段門下生で當年十六才の少年棋客である

イマヅ(商標) 蠅取粉

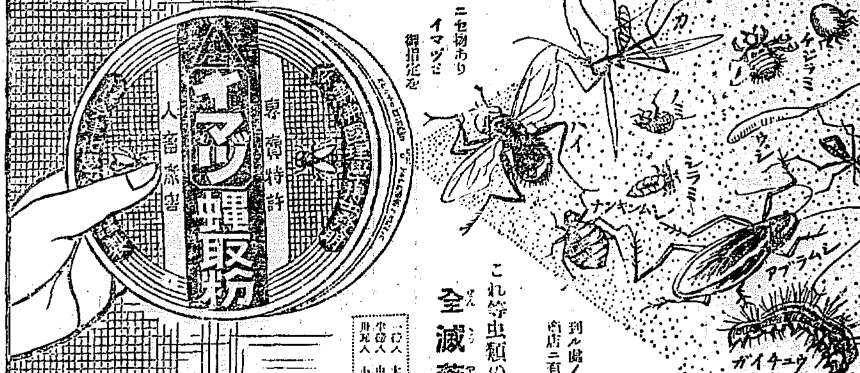

これ等虫類の全滅藥

到ル處ノ藥店ニ有

今津佛國理學博士發明

便所臭氣止 イマヅ芳香油

▲防臭、殺虫の効力

○カンプラ油、石炭酸油の二倍

イマヅ(商標) 殺虫劑

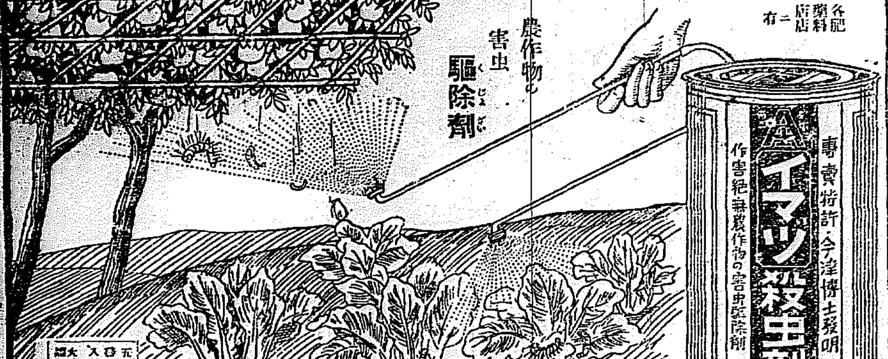

各藥店肥料店ニ有

製造元 今津化學研究所 總代理店 三井物產株式會社

本社 大阪市東區 ... 大阪市西區京町堀通り二丁目

使用法簡便・奏効迅速的確

痔疾にカヴィドール

痔疾患に本品を應用すれば局所の疼痛を速かに消退し出血を止め肉芽の新生を促し治癒せしめます。

適應症
內外痔核。痔出血
肛門潰瘍及裂創
肛門周圍炎其他
肛門諸症

肛門坐藥 6ケ入 ¥.60 12ケ入 ¥1.00 30ケ入 ¥2.30 100ケ入 ¥7.00
軟膏 10瓦入 ¥.60 二五瓦入 ¥1.31 100瓦入 ¥4.21 500瓦入 ¥11.00

臨床醫家數氏の實驗報告並に説明書御申越次第贈呈します

大阪市東區道修町 東京市日本橋區大傳馬町

發賣元 株式會社 鹽野義商店

全國藥店に販賣

頭い美しい肌となる

ベルベツトの石鹸

皮膚の保健 皮膚美の淨化 加ふるに芳香 文化人の趣味に賞讃を得たる この石鹸 ベルベツトを

ベルベツト石鹸株式會社

酉島ポンプ

悠紀齊田 御用賜御下命

此ノ優秀機ニシテ 此光榮アリ

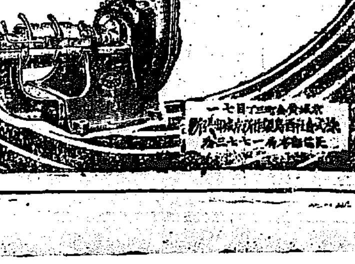

株式會社酉島製作所

産業の解決と最低賃銀問題

—(三)—

イギリスに於ては職業委員會法の適用を受けて委員會の設置されて居る產業が現在では卅七種に及び百五十萬の職工がその下に最低賃銀を保障せられて居る。自由黨の產業調査委員は此の法令の適用範圍を益々擴大するやうに勸告して居る。右卅七產業の中主なるものを擧げれば次ぎの通り。」

ボタン製造、椅子製造、コルセット製造、製鎖業、製罐工業、毛皮加工、製帽業、レース製造、ハンカチーフ製造、洗濯業、紙函及び紙袋製造、菓子製造、鐵鎖製造等

尚ほイギリスでは右の外炭鑛業、農業等にも最低賃銀法が行はれて居る

家族保護

制度として賃銀委員會法が制定せられてもその實際の適用即ち最低賃銀決定の基準、最低生活費の算定方法等には色々な困難がある事は想像せられる。その困難の最も大きいものゝ一つに家族扶助の問題がある。勞働者一人の最低生活費の算出も色々な條件によつて仲々容易でないのに、普通一般には勞働者自身と彼の妻及び子供三人合計五人の生活(健康及び能率の維持を含む)に要する費用を以て最低生活費と定むるものである。處で一家五人としての標準で一率に凡ての勞働者の生活を保障するなどゝ言ふ事はアメリカの經營を以てしても不可能であると言はれて居る。そこでイギリスの自由黨の產業調査報告にては一定の基準賃銀を勞働者に支拂つた後、或る一定額を職工全體に集配し、それで妻子のある勞働者は其の扶助すべき家族の數に比例して適當に分配を受ける事にすべしと主張して居る。之は即ち家族扶助と唱へられるものであつて、之れがために獨身勞働者は既婚勞働者のため犠牲を拂ふ譯であり又勞働者の特別の才能又は努力に對する報酬もそれが爲に閑却されはしないかといふ虞れもあつて容易に首肯され難いのである。然し勞働者家族の生活安定及び向上の爲には此の方法がよいと主張せられイギリスの炭鑛委員の如きも此の方法の採用に就き調査にとりかかつたと言はれて居る。最低賃銀問題は折柄國際勞働會議の議題ともなつて居る處であり國家としても企業家としても今後益々注意を要する處であらう(完)

内地と事情異なり 朝鮮では利下難

實現性に乏しいと觀測

鮮銀の低利政策から内地東京大阪の一流銀行側では早くも預金利率の引下げを協議せられ[illegible]近く實施して來た傾向であるが、しかしてこれが實現せば朝鮮も何によつて追隨すべき立場にあるが、目下の朝鮮では内地と事情をことにし、預金利下げの餘地に乏しいとの意見が強く假令内地が預金利下げを斷行しても、朝鮮は實現性に乏しいといはれてゐる。即ち朝鮮では目下殖銀、鮮銀銀行のみ預金超過してゐるだけで他の地場銀行はいづれも貸出超過を示してゐる、預金超過の銀行は一鐵、安田、十八など内地支店銀行だけで朝鮮で資金に餘裕を殘するとせば内地支店銀行位である。この上鮮内三流銀行の如きは金融組合と、一流銀行との中間にはさまれて利下げ難の折柄一方預金利下げによつて預金が他に流出するおそれがあり、又利廻りの有利なる土地投資に資金が移動する場合も考慮し目下の所地場銀行の利下げは到底實現しまいと觀測する向きが多い

内地一流銀行の 預金引下機運濃厚

各銀行幹部協議進む

【東京電話】東京市中銀行の協定預金は利下機運濃厚となり、三井池田常務三菱串田會長、昭和生田頭取は十八日末兩組に就き意見の交換を行つたが、今月末か來月初めには具體的協議會を開くことゝなるであらう

鮮銀券減少

但し一時的か

十九日に發表された鮮銀券は發行高一億一千三百九萬餘圓、正貨準備五千三百十一萬餘圓で前日に比較して十五萬圓の減少を見た、これは本月に入つてから始めて減少してゐる頻勢を緩めての減少であつて月始めゆるみのためであるが、これを以て鮮銀券が減少するとも思へず、目下鮮資金の需要期でもあり本日の減少は一時的現象でいづれ又々増發傾向に轉じるものといはれてゐる

コール引弛む

十八日の日銀短資は發行高十二億六千六百十五萬餘圓、正貨準備十億六千二百七十三萬圓で前日に比べて發行高は七百四十五萬圓の減少を示し、既保證發行高も八千三百四十一萬四千圓と前日より七百四十五萬圓の増加で、これにつれて貸出高も又一億二百七十三萬圓と三百五十七萬五千圓の増加を示したがこれは内地は生糸輸出期の資金需要であり、且つ生糸資金の需要期の關係のためであるが、しかしコール市場は月末期前みのため昨日物五[illegible]

朝鮮對内外貿易

五月中朝鮮對内及外國貿易額は總移出二千五百八十八萬九千餘圓、總移入四千六十四萬三千餘圓合計六千六百五十三萬二千餘圓と前年同期に比して總移出百三十五萬七千餘圓を減少したが、總移入五百六萬六千餘圓を增加したので、

出入合計 に於て三百七十萬八千餘圓の增進を示した。而して一月以降累計額は總移出一億五千萬一千五百[illegible]圓より一錢一厘と前日より五毛方低落した

六百九萬一千餘圓、總移入一億七千六百十六萬二千餘圓合計三億三千二百二十五萬四千餘圓であつて前年同期に比し總移出百六十八萬四千餘圓の減少、總移入八百八十三萬二千餘圓の增加、出入合計七百十四萬七千餘圓の增進を呈し、貿易の總額は總移入超過累計二千七萬二千餘圓と前年同期に比して一千五十一萬七千餘圓の入超增加を示した

出荷增大

顯て本月中重要品の出入額を前年同月と比較すると、總移出品は砂糖の對支輸出益々好調で、四十萬五千圓の增進を示し、魚類、木材生糸及鐵の諸品亦相當を呈し、米も亦數量に於ては五萬二千餘石を増加したが、市價安のため價額二百十二萬二千餘圓の減退に終り、大豆も約二十萬圓の減退を告げた

總移入品では外米及粟輸入不振に於て九萬二千餘石、二百十六萬七千餘圓の減少を初め、燈油、支那麻布生命市場及粟等の減縮があつたが肥料百十七萬一千餘圓、栗醬百八十三萬六千餘圓、砂糖六十萬五千餘圓、鐵筒及管四十八萬七千餘圓機械類四十四萬五千餘圓の增進を示し、麥酒、綿織糸、酒造市類、絹織物、セメント、綿紗平及板等の入荷增も少なくなかつた。之を要するに

要するに 本月の總移出貿易は米價安を主因として價額減縮を來し、總移入貿易は非常用施設材料及原料品の入荷旺盛が主因をなして增大を呈したのである。

鮮内電力統制問題

愈々實行期に入る

斯界の權威を集め調査會設置

電力統制問題は朝鮮産業界の一大懸案を將來すべきものとして、その速進は各方面に多大の期待をかけられ、過般開催された電氣協會總會席上においても、この大事業完成の前提として調査委員會設置を決議し、これを當局に要請するに至つたが、當局においても電氣事業根本政策確立の見地からその必要を認め、この調査を來年度新追加豫算として計上することゝなつた。この調査委員會の組織は遞信局を主として官民事業界の權威者を網羅し、資本、技術組織の統一は勿論あらゆる電氣事業の事項を精細に研究調査を遂げるものであつて、何れ適任委員の任命も見るはずで恐らく權威者として認められてゐた朝鮮の電力統制も調査委員會の設置と共にいよいよ實行期に向つた譯である

内地實業家 北鮮視察終る

朝鮮實業協會主催理事の案内で北鮮經濟界中の大阪京都中央市場代表者一行は十九日朝京城したが、主として北鮮北の水産および農産鐵業の視察を遂げ、官民關係者と懇談をなし、各方面に對しては前取引上の希望を開陳して諒解を求め大いに得る所あつた模樣である。

郵貯拂出超過

朝鮮各郵便局所で取扱つた五月中の郵便貯金、拂込高は五百七十九萬八千圓、拂出高は[illegible]

鐵道局線 新線延長

百三十マイル

鐵道局に新線延長工事は成線線の鐵工事たる新價、總松間十四マイル八分および平元線全入壟、豐川間十三マイル八分は今秋竣工を目指す豫定で工を急いでゐるが、なほ來年度においての開通豫定線は東海線安邊、敦谷間十九マイル七分、圖們線雄基、新興山間四十マイル四分および平元線朝川、新倉間十二マイル二分その他新北青支線六マイル遞新支線三マイル四分、慶全北部線裡里、全州間十六マイルの慶北改良線等合計百二十六マイル三分である。なほ圖們鐵道會社線の買收は昭和五年度においいて施行されるはずであつたが、圖們線の進工と共に一年繰上げ來年度買收することゝなる模樣で、鐵道局では目下これが豫算を急ぎつゝあり豫算に繰入れらるゝ模樣である

電氣料金 改訂期到來

大田雄基海州

大田、雄基、海州の三電氣會社の電氣料金は六月を以つて現行料金の期間が完了するので遞信局では新料金の査定をなし、會社側から改訂料金の申請ありその上決定を見るはづであるが引下げ率は何れも一割內外の値下げとなる模樣である

日本麥酒工場 設置速進運動

地元民が

永登浦面協議會では大日本ビール會社が工場敷地の買收を終つてすでに四年を經過するがまだ工場を設置しないので近く東京本社に速進の運動すると傳へられてゐる。

落穂

買收後四年になる大日本麥酒の永登浦工場敷地、今以つて建設しないので、今度は地元民から速進運動をおこすことゝなつた▲何んぞ知らん會社では昨年からひそかに起工し、近くいよいよ建設する段取りであると▲いくら幾千萬圓の大會社でも數十萬圓の資金を四年も五年も其まゝほつて置けぬからなあ▲工場建設については他のビール會社への聞こえもあつて極祕だとか▲鮮米廻りいよいよ眠醒となる。▲糸價は十九日又々一千二百五十圓に戾した▲糸價千三百圓は勝五十圓原せばよい譯だ

鮮銀帳尻 (十八日)

(單位千圓) 比前日增減

發行高	[illegible]	[illegible]
正貨準備	[illegible]	[illegible]
保證準備	[illegible]	[illegible]

日銀帳尻 (十八日)

發行高	[illegible]	[illegible]
正貨準備	[illegible]	[illegible]
保證準備	[illegible]	[illegible]

東京コール (十九日)

翌日物	五厘五毛乃至	一錢一厘
無條件	五厘五毛乃至	一錢一厘
晉通	六厘乃至	一錢二厘

海外經濟電報

紐育 綿	二七四八分	九十錢高
英米	[illegible]	
鋼	[illegible]	不變
スチール株	一三五弗四分一	
アナゴンダ株	六三弗二分一	

安東粟取引

十八日の滿洲粟相場は左の通り 安東取引所

	前場	後場
寄付	六〇	六〇
高値	六〇	六〇
安値	六〇	六〇
引値	六〇	六〇
出來高	二車	出來高 五車

新繭市況

朝鮮

▲忠北沃川十四日 總取引高は二千九百八十一貫、白繭高値六圓六十七錢、安値三圓八十五錢、買闘五圓八十三錢

▲同十五日 總取引高は二千七百六十九貫、白繭高値六圓六十錢安値三圓八十五錢、買闘五圓八十一錢

▲慶尚北道義城十四日 總取引高は四百三十九貫、白繭高値六圓五十錢、安値三圓七十九錢、買闘五圓六十二錢

▲慶南晉山十四日 總取引高は一千二百六十五貫 白繭高値六圓四十錢 安値三圓七十錢 買闘五圓六十錢

▲忠北丹陽十四日 總取引高は一千四百卅八貫 白繭高値六圓卅錢 安値四圓卅錢 買闘五圓五十錢

▲同十五日 總取引高は一千五百七十九貫 白繭高値六圓卅錢安値 四圓二十錢 買闘五圓五十錢

▲武南文川十五日 總取引高は九百七十貫 黃繭高値六圓四十二錢安値四圓二十八錢 買闘五圓

▲忠北忠州十六日 總取引高は四百三十七貫 白繭高値六圓五十錢、安値三圓八十錢、買闘五圓六十錢

▲同十六日 總取引高は一千七百二十三貫 白繭高値六圓二十錢 安値三圓八十錢 買闘五圓四十錢

▲慶北安東十四日 總取引高は三千二百九十二貫 白繭高値六圓六十錢 安値三圓八十錢 買闘五圓四十錢

株式 (十九日)

京取短期

銘柄	寄付	大引	高値	安値
京取 前	[illegible]	[illegible]	[illegible]	[illegible]
京取 後	[illegible]	[illegible]	[illegible]	[illegible]
鐘紡 前	[illegible]	[illegible]	[illegible]	[illegible]
鐘紡 後	[illegible]	[illegible]	[illegible]	[illegible]
大新 前	[illegible]	[illegible]	[illegible]	[illegible]
大新 後	[illegible]	[illegible]	[illegible]	[illegible]
久原 前	[illegible]	[illegible]	[illegible]	[illegible]
久原 後	[illegible]	[illegible]	[illegible]	[illegible]
東新 前	[illegible]	[illegible]	[illegible]	[illegible]
東新 後	[illegible]	[illegible]	[illegible]	[illegible]
仁取 前	[illegible]	[illegible]	[illegible]	[illegible]
仁取 後	[illegible]	[illegible]	[illegible]	[illegible]
同新 前	[illegible]	[illegible]	[illegible]	[illegible]
同新 後	[illegible]	[illegible]	[illegible]	[illegible]
安取 前	[illegible]	[illegible]	[illegible]	[illegible]
安取 後	[illegible]	[illegible]	[illegible]	[illegible]
朝紡 前	[illegible]	[illegible]	[illegible]	[illegible]
朝紡 後	[illegible]	[illegible]	[illegible]	[illegible]
三品 前	[illegible]	[illegible]	[illegible]	[illegible]
三品 後	[illegible]	[illegible]	[illegible]	[illegible]
郵船 前	[illegible]	[illegible]	[illegible]	[illegible]
郵船 後	[illegible]	[illegible]	[illegible]	[illegible]

算定と日歩

銘柄	算定	日歩	代引枚
京取	[illegible]	[illegible]	[illegible]
鐘紡	[illegible]	[illegible]	[illegible]
大新	[illegible]	[illegible]	[illegible]
仁取	[illegible]	[illegible]	[illegible]
久原	[illegible]	[illegible]	[illegible]
東新	[illegible]	[illegible]	[illegible]
安取	[illegible]	[illegible]	[illegible]
朝紡	[illegible]	[illegible]	[illegible]
三品	[illegible]	[illegible]	[illegible]
郵船	[illegible]	[illegible]	[illegible]

出來高

	賣方	買方	殘玉數
短期	[illegible]	[illegible]	[illegible]
長期	[illegible]	[illegible]	[illegible]
當日	[illegible]	[illegible]	[illegible]

大株短期

銘柄	寄付	大引	高値	安値
京	[illegible]	[illegible]	[illegible]	[illegible]
大阪	[illegible]	[illegible]	[illegible]	[illegible]
東新	[illegible]	[illegible]	[illegible]	[illegible]
仁取	[illegible]	[illegible]	[illegible]	[illegible]
安取	[illegible]	[illegible]	[illegible]	[illegible]

大株長期

銘柄	前寄	前引	後寄	大引
大株	[illegible]	[illegible]	[illegible]	[illegible]
大新	[illegible]	[illegible]	[illegible]	[illegible]
鐘紡	[illegible]	[illegible]	[illegible]	[illegible]
久原	[illegible]	[illegible]	[illegible]	[illegible]
東新	[illegible]	[illegible]	[illegible]	[illegible]
同新	[illegible]	[illegible]	[illegible]	[illegible]
郵船	[illegible]	[illegible]	[illegible]	[illegible]
日糖	[illegible]	[illegible]	[illegible]	[illegible]

東株短期市場

	寄付	大引	高値	安値
東新 前	[illegible]	[illegible]	[illegible]	[illegible]
東新 後	[illegible]	[illegible]	[illegible]	[illegible]

時借銀行

の問題に逸されんとする最近その具體的協議を聞く見るに至つた、一方貿易狀況は目下生絲輸出の不振で入超額や多いが、貿易大勢としてはその改善の跡顯著である一方產業界は今尚不振の域を脱せぬものが多いが

低利資金の獲得

容易となるにつれ漸次その内容を改善しつゝあることは事實であるかくの如く財界事情一般に良殊に富面の問題として預金利下機運愈々濃厚と云ふ好材を受けてゐるに拘はらず株式市場は一向これを受けため下半期早々には預金利下げを斷行すべしとの機運愈々濃厚の度を加へ、[illegible]預金利下問題は普通銀行から今や

材料の無反應は 懐滿腹のため

金融緩慢にある市中金利の低下著るしきに對し金融資本の重要部分を占めてゐる株式は配當利率がいまだ常な脅威を受けつゝあり、これが株式市場をして投資の好機會を捉へしめたのが上向の材料を無視し實勢をつくりたのではないが、いはゞ株式市場は未だ大した餘裕を伸ばせつゝある、がボツボツ作り投げ退きつゝあるためと觀測されてゐる、現に今期當所で新東新株をやつてゐたのも買方退陣の一端を物語るものと解された

つよきよわき

株式 弱利下の遲滯餘るいよ買入れ一向振はず、買方の諸賊がかこたる

△そこで、玉整理と出かけるなら相場の前途捨離しとでもいふ所だが

△鈍感を誇る株式も紐緣の鋭の[illegible]らな鈍感で頭か鈍いことは譬と變らぬ。表面に現れた好材料が花々しいものならこれを期待したり預想したり先走つたりするが財界良好も保續りの時代はこれに鈍感、商品期待感には鋭がない。しかしそこが鈍感の乘ずべき所

△又しかした、相場足はダンダン

期米 例のはしけ豐安協盟議は鄭して今度は荷主が鄕里を聯合組織を設置するとか

△現在の制度を改めるには實にいゝ思ひつきであるが然し現業國の生活を脅かすやうな事を議論がたやすく許すかは疑問である

△時に相場は暇の鶯に又腰が拔けてしまつた

△かうなると買方はもう浮ぶ瀨がないといふて正米より鮮安を唱へて居る定期だ買方もこれ以上調子にのるのは考へものである殊に因果玉が若けてしまへば相場はピンとくるのか警戒だから其手にかゝらぬ用心が肝要な[illegible]

株式 鈍狀で閑散

前場 十八日後場鈍狀の模樣先ありもつれ内地の不味を移して當所も鈍狀を呈し前内は鐘新大新東新に少々の取引があつただけで閑散であつた、かくて昨後場止に比し東新五十錢安であつた

後場 前場鈍狀の模樣先、後場も相場らず不振氣つた保合相場を繰返し前日後場止に比し東新三十錢安であつた

買方退陣の形跡

デリ安の原因

相場は今朝も依然頭る不透明な商勢を示し足取りから見ればヂリ安の傾向をおびてゐた、一時市人の注目を惹いた大新中心の相場も今は全く見られなくなり、值に纏新が比較的堅調にあるのが異彩と見られる位であるが、これとて全體の人氣を引立てるに至らない、かくの如く不透明な商狀を繰り返してゐるのは特筆する程の材料なくて來り代り嫌氣を特に起して來ないのに因るが、當所は大新が遊日歩にあるもの、内地では皆順日歩に逐はれて買方の苦痛が加はりつゝある以上、かやうに徒しく無氣力不透明な相場を續ける以上先づ買方の嫌氣なり手仕舞を誘引しそうな形勢が窺はれる、昨今買方が嫌氣り風情もないのに頭取くヂリヂリと値頭を低下させつゝあるのは未だ大した實權ではないが買方がボツボツ作り投げ退きつゝあるためと觀測されてゐる、現に今期當所で新東新株をやつてゐたのも買方退陣の一端を物語るものと解された

第二の原因 は現在の財界が未だ裏面的でないため花々しい材料のみしか受け入れられない株式市場としては現在の財界事情か不樂の少增資増配含みとなる裏面的な好材料が來るまでは確實を以て思ひ躍いと云ふことである

入れ且反映する材料を示さないから、これは一概で面讓せる向く銳に相場としてはこれ等の諸材料を織り込んで了つたと云ふよりも、先般來仕手の手腕によつて屢々買煽りみられたため懐は滿腹の狀態は特別の大材料を持つもので今更出る材料でない限り買氣が出ないと言ふことが「因」である。更に

大新は 値が折合かねる

代引戰の一波紋 今期の代引戰は大新の渡來不足千二百六十枚で前日より十枚少く逆日歩四十六錢と變らないが、東新は代引三百十枚と三百二十枚を渡し、併し日歩は豐定低下の增したため六十二錢と一錢安となつた。次に大新を中心とする代引戰のため大新の代引は却つて供給不足であるが、これは大新に集中されてゐる點であるが、これがために又、賣方の供給を實現するに對し買方は頭くまで高値を堅持し歌歐の如き退きなりを容易に撰步して互に値が折合はなかつたため出米不申了ため出米不申が大新代引戰の一波紋を物語るものであつた

今日の手口

今朝手口中大口は正略の東新に對する二オカヤで一般に閑内も微く市も同額で一九〇〇枚に對し今朝は大新九〇〇・東新三九〇合計三八〇枚であつた、かくて昨十八日後場の一枚で今朝の三十枚以上あつた、今朝の手口左の如し

東新 賣方正略一〇田中友五〇・日井三〇▲買方正略一〇松山三〇新出三〇

大新 賣方成清四〇▲買方松山五〇京證五〇田中友三〇▲買方新田五〇

期米

前夜來の雨て喜 買方嫌氣さし崩る

後場は下止り風情

前場 前夜來の慈雨に買方嫌氣さし化した折柄、今朝阪地が三十錢一六十錢と十三錢安を報じたので一層惡化し、小口買方の投物殺到し中限二十七圓丁度正展、十七圓五十九錢と何れも前日の止值から二十五、六錢安に寄付き、あとは買進み、三地は小戾したいしかし利喰が出で、四十九錢と更に崩れ、買方の利喰の投物に四値は五十九錢から七厘は五十三錢

後場 小さい鬪きになつて來た、この邊で一ゆれあつてもよかりそうに見える

大手買方は強硬

今朝の暴落で買方中の小口筋は相當投げ退いたが踏まつて買玉を打ち居る向はナブピン的に買下がらんとする向多かつたのが被痛に感じ強み込んだのは主にかやうな手口で根據とせる買方も同樣の態度をとり強硬であつた

利益々賣進む

先、に對する賣方の態度を注目して居る向は今期の相場を見ても利喰せず益々賣り進んだが、之れは群山筋が現物を落とし上に追擊的に賣物を出して來たためで、併し京城筋としては之れ以上悪腰を張る態度を採つてゐた

買方總崩れ

前日の潤雨て

後場 前場不動の模樣先、後場は先限二十七圓五十七錢と寄付き、三四五十二錢押したが四節五十五錢と下落りアトも續く下げ止まり風情を呈した

過般の雨で相場は高値から六十錢方押し、買方の利喰ひや其後の手仕舞を[illegible]しも二十八圓越り返し模樣を周天に雨不足の買氣再燃して相場は又も二十八圓越り返し模樣を周守せる買方は西鮮地方の少雨に一縷の望みを繫いで居たが、前夜來の降雨は主に北鮮から西鮮方面に

信託業一般

朝鮮信託株式會社

仁川本町 電話一三一番

全南 移植狀況良好

全南 本道内の降雨は六月十二日より十四日近迎続し五十ミリに達した爲約半數の插秧は可能の見込み目下の所植付約一割であると

平南 本道の移植面積は一萬三千町步、普通畓萬町步、乾畓三萬三千町步右の内植付濟みは六月十五日まで平分に達し、降雨は六月に入つてはないが五月中合計百二十八ミリの雨量があつたので目下の所水不足の憂はなく又正米も例年に比し本年は多き模樣であると

右各道の報告から察すると今度の降雨は主に北鮮から西鮮にかけて居るので植付は先づ全鮮的良好と見られるのである

全北 本道内の移植狀態に付き道農務課の取調べに依るゝ大體左の通りである

慶南 同管内は五月中の雨量五十ミリに過ぎないので一時植付を憂慮せしも六月十二日の降雨は管内一般に八十ミリ乃至百ミリの降雨あり目下の所植付には支障なき見込みであると

忠北 本道内に於ける雨量は

京城 大豆格付引上

仁川米豆取引所は十九日正午十二時から商議員會を開催、七十六日に改会する大豆の格付に付き本年の新物に對する格付引上げを協議したが何れも現在の格付より五、六十錢高に引上げるやう決定し當局に申請する事となつた

大豆全部出來不申

正米

京城正米 慈雨のため期米の崩落は買氣を沮喪し商談も全然なく昨日より二三十錢安、氣配である㊄三等二十六圓四十錢通相場米二十七圓七十錢四等二十六圓四十錢一等白米二十七圓十五錢群白米二十六圓四十銭二等改良種七錢九厘在來種七錢七厘大豆內地と採算不引合に買氣なく三四十錢安群山十八圓九十錢長湍十八圓五十錢

仁川正米 仁川三等二十六圓四十錢⑫四等二十五圓六十錢白四圓二十錢籾上物七圓六錢在來種七錢精白米二十九圓二十錢大豆龍山十九圓四十錢長湍十九圓二十錢天安平澤十七圓八十錢海州十七圓五十錢の唱で前日より何れも四、五十錢安であるが内地不振のため買力は見送りの狀態であつた

各地の天氣

十九日午前

東京	晴	木浦	雨天
大阪	晴	群山	雨天
神戶	晴	仁川	雨天
下關	晴	京城	雨天
福岡	晴	龍岩浦	雨天
釜山	晴	元山	晴
大邱	雨天	城津	晴
雄基	晴		

期米 (十九日)

東京

	前場(先)	後場
(一)	[illegible]	[illegible]
(二)	[illegible]	[illegible]
(三)	[illegible]	[illegible]
(四)	[illegible]	[illegible]
(五)	[illegible]	[illegible]
(六)	[illegible]	[illegible]
(七)	[illegible]	[illegible]

▲仁川

節	當限	中限	先限
前場(一)	[illegible]	[illegible]	[illegible]
(二)	[illegible]	[illegible]	[illegible]
(三)	[illegible]	[illegible]	[illegible]
(四)	[illegible]	[illegible]	[illegible]
(五)	[illegible]	[illegible]	[illegible]
(六)	[illegible]	[illegible]	[illegible]
(七)	[illegible]	[illegible]	[illegible]
(八)	[illegible]	[illegible]	[illegible]
(九)	[illegible]	[illegible]	[illegible]
(十)	[illegible]	[illegible]	[illegible]
後場(一)	[illegible]	[illegible]	[illegible]
(二)	[illegible]	[illegible]	[illegible]
(三)	[illegible]	[illegible]	[illegible]
(四)	[illegible]	[illegible]	[illegible]
(五)	[illegible]	[illegible]	[illegible]
(六)	[illegible]	[illegible]	[illegible]
(七)	[illegible]	[illegible]	[illegible]

東京現株

東新	[illegible]	[illegible]
新東	[illegible]	[illegible]
同新	[illegible]	[illegible]
鐘紡	[illegible]	[illegible]
銀行	[illegible]	[illegible]
新取	[illegible]	[illegible]

東京株式

	前寄	前引
日本	[illegible]	[illegible]
東拓	[illegible]	[illegible]
富士紡	[illegible]	[illegible]
日石	[illegible]	[illegible]
毛	[illegible]	[illegible]

大阪

	前場	後場
當	[illegible]	[illegible]
中	[illegible]	[illegible]
先	[illegible]	[illegible]

大阪押米喰合

	賣方	買方	取組高
當限	[illegible]	[illegible]	[illegible]
中限	[illegible]	[illegible]	[illegible]
先限	[illegible]	[illegible]	[illegible]

引アト 四十七錢不變

東京 定期米

	當限	中限	先限
價	[illegible]	[illegible]	[illegible]
取組高(石)	[illegible]	[illegible]	[illegible]
出來高	[illegible]	累計 [illegible]	[illegible]

●兵庫

	前場	後場
先限寄付	[illegible]	[illegible]
止め	[illegible]	[illegible]

●下關

	前場	後場
先限寄付	[illegible]	[illegible]
止め	[illegible]	[illegible]

●桑名

	前場	後場
先限寄付	[illegible]	[illegible]
止め	[illegible]	[illegible]

鮮内延べ (十九日)

●釜山 角ケ改良 現物米

	寄付	大引	高値	安値
六末	[illegible]	[illegible]	[illegible]	[illegible]
七中	[illegible]	[illegible]	[illegible]	[illegible]
七末	[illegible]	[illegible]	[illegible]	[illegible]
八中	[illegible]	[illegible]	[illegible]	[illegible]

●大邱 現物改良

	寄付	大引	高値	安値
六末	[illegible]	[illegible]	[illegible]	[illegible]
七中	[illegible]	[illegible]	[illegible]	[illegible]
七末	[illegible]	[illegible]	[illegible]	[illegible]
八中	[illegible]	[illegible]	[illegible]	[illegible]

●群山 現物丸七

	寄付	大引	高値	安値
六末	[illegible]	[illegible]	[illegible]	[illegible]
七中	[illegible]	[illegible]	[illegible]	[illegible]
七末	[illegible]	[illegible]	[illegible]	[illegible]
八中	[illegible]	[illegible]	[illegible]	[illegible]

●大阪極花

	寄付	止め
前場 先限	[illegible]	[illegible]
後場 先限	[illegible]	[illegible]

▲大阪綿糸 (二十五センチメートル)

	寄付	同引	寄付	同引
六月限	[illegible]	[illegible]	[illegible]	[illegible]
七月限	[illegible]	[illegible]	[illegible]	[illegible]
八月限	[illegible]	[illegible]	[illegible]	[illegible]
九月限	[illegible]	[illegible]	[illegible]	[illegible]
十月限	[illegible]	[illegible]	[illegible]	[illegible]
十一月限	[illegible]	[illegible]	[illegible]	[illegible]
十二月限	[illegible]	[illegible]	[illegible]	[illegible]

●橫濱生絲

	寄付	止め
前場當限	[illegible]	[illegible]
先限	[illegible]	[illegible]
後場當限	[illegible]	[illegible]
先限	[illegible]	[illegible]

▲現物屑絲 [illegible]

●綿平鋪

	前寄	大引	前寄	大引
當限	[illegible]	[illegible]	[illegible]	[illegible]
先限	[illegible]	[illegible]	[illegible]	[illegible]

大阪砂糖前後場

	寄付	大引
當限 前	[illegible]	[illegible]
當限 後	[illegible]	[illegible]
先限 前	[illegible]	[illegible]
先限 後	[illegible]	[illegible]

京城手形交換高 十九日

枚數	[illegible]
金額	[illegible]

市中米穀相場

玄米 丸キ四等	二六圓四〇
白米 (百キロ)卸値	二一圓五〇
仁川 一等白米	二九圓二〇

薩摩義士傳 (93)

(七版上映) 中村兵衛作 神保朋世畫

庄屋の懺悔

庄屋與次兵衛の右左から、郡奉行の大嶽源右衛門と、小森兵五郎とは上下姿で、ヂリヂリと詰寄つた。

丹波川堤の宿やみ、一人として通行人はなく、おのゝいて身を縮める與次兵衛と、命乞かへて答べる二人。

『庄屋殿、イヤさ與次兵衛どん、お前は悪い事をして、姿を隱したら、それでいゝものと思つてゐるなるか。我ら百姓たからといつて武士一人切腹させてそれで濟むと思つてゐるのかい』

『エ、そんな文句では物足らい。兵五郎どけッ……コレ與次兵衛、お主は士分にこそ入らぬが、武士の端くれの足輕だぞ。庄屋よりや少

か御覧ろ』

與次兵衛は早ワクワク、大地に手突いてどうぞどうぞいつた

『何の事やら上く判りませぬが、私は桑名の親類に、世用があつて一昨夜から參つて居りましたが……御陳とやら、御切腹と申されますな』

『エ、空耳ばけるな、そんならうした事でござりまするか、まア、お主つて聞かさうか。汝に、平田靭負殿に、腹を切らせ申した、何[illegible]に防がつて、上より元の所へ上げを、一尺と穢へるまいによくぞく五寸[illegible]がつたな』

『エ、あの事でござりますか、もうかうなつたら、仰る通り、申し上げてしまひます。悪い事とは知りながら、あの當時の庄屋の[illegible]で心にもない事致しました。何ら

か御勘辨なすつて下さいませ』

『ナニ今となつて白狀し、御勘辨なすつてもないもんだ』

『マアマアお二人様、一寸お静ね申しますが、内藤の旦那は腹切るとでも被仰いましたか』

『馬鹿ッ、被仰つたどころの話か昨宵御切腹なすつて今日が葬儀だがつて來る所を、乃公達に見つかると云ふ。天の罰と思ふがいゝ』

『ギエーッ、そんなら上役さまが從に背いてゐる譯、あの内藤の旦那は御切腹なされましたか』

『何を出かすのだ。知つてるながら空惚けて……』

『イエイエ白狀したからはそんな事を何でお隱し申しませう。全く桑名へ行つてゐましたので、それだけは存じませんでした、アヽ悪い事を致しました』

全く與次兵衛は、桑名へ逃げてゐたので、十左衛門の切腹は知らなかつたらしい。

そして非常に悔悟したものゝ如く、二人に罵倒されながら、たゞお詫ぞ許りして、惶惶我家へ歸つて行つた。

しは身分が上だぞ。ヤイ庄屋、汝それで人間の皮をかぶつてゐるのか。犬や猫でも三日飼へば恩を知るといふに、汝はどうしたのだ。美濃衆の高木新兵衛様お目鑑によつて庄屋とか名主とかいはれるやうになつたのぢやないか。その高木様の御家來に、腹を切らせて平氣で隱れてゐるとは何たる事だ』

『大嶽さん、もう少しこの兵五郎にいけせて下さい……ヤイ悪徳庄屋よくもおれのお旦那に腹切らせたな。あたりまへなら主人の敵と汝を叩ッきるはずなんだが、まだまだその上の憎い敵がある。だから汝のやうな土百姓はきられへが、タゞではどうも我慢ができねえ。その事……この野郎を』

首筋つかんで引倒した。源右衛門はこれを制して

『待て待てかやうな人畜生を、なぐつたとてけつたとて何になる。』

それよりよくいつて聞かせて、こいつにも申譯の切腹でもさせてやる方が増しだ』

『イヤイヤ大嶽殿、何でこんな者が詫腹なんか切りませうそれよりは……ヤイ與次兵衛、身を投げて死ぬなと、首をくゝるなとしてい

京城日報
朝刊
本紙朝夕共十二頁

婦人世界

七月増大號 恋愛ロマンス號

十六の少女にも故知らぬ戀心があります。男も女も生ある處には必ず異性に對する感能の動かない世界はありません。其の種々相

名士名夫人初恋の思ひ出 ―男女五氏

この方々の初戀の童兒は、又童女はどんな人であつたでせうか。變りはてた今から顧みる小さき胸を痛めた戀!

□少年の日の戀ごころ―子爵 三島章道
□永遠に忘られぬ乙女―小說家 長田幹彦
□美男と思つたお兄さま―歌人 杉浦翠子
□初戀のことといはれて―歌人 岡本かの子
□クリスチャンなり私の初戀―市電務局長 池園哲太郎

◇處女か處女でないかが判別出來るか―齋藤博士
◇不思議に赤ちやんの出來る溫泉―谷口梨花

▲内縁の妻は遺產の相續が出來るか―名川辯護士
▲子供にうつる夫婦の病氣の話―服部博士
▲恐ろしい飲食物の中毒實例と豫防法―柿沼三郎
▲盛夏中に於ける姙婦產婦の心得―太田博士
▲肺結核についての三種の療法―滑上博士

‖夏期實用記事三十一種‖

□サンマー・ドリンクスの作り方 □美味しいフルーツポンチの作り方 □冷い飲物ミゼリーの作り方 □家庭で出來るアイスクリーム □野菜の香味を利用する冷い飲物 □茄子や南瓜の季節料理九種 ……

特別編輯 恋愛の成った実話失恋の実話

◇婚期を失へる婦人の悩み 四篇
◇片思ひを秘めて一生を通した婦人 五篇
◇戀愛結婚に成功した知名婦人 四篇
◇どんな機縁から戀になつた 五篇
◇失戀に悩む人々の物語 四篇
◇戀愛より死に導かれていつた人々の實話 二篇
◇夫婦喧嘩を仲裁した經驗 五篇
◇斷髪で禍を招いた打開け 四篇
◇不良性の私を矯めた母 四篇
◇夫を改心させた妻の實話 四篇
◇輕い嘘が大事になつた悲劇 四篇

特載 夏の女性美の現し方実演會

この方々が着附から立姿、歩き方、腰かけ方、電車の乗降、日常の身のこなし方を尨大なフイルムにして速記と共に發表

實演モデル 栗島すみ子 東榮子

出席者 中村武羅夫 市川松蔦 厨川蝶子 早見君子 今和次郎 齋藤佳三

全國若き女性の血を燃やし、いつしか町々の女學生の口にまでのぼるやうになりました。

濡れた珊瑚―小島政二郎
空に描く―谷崎精二

一靑年家庭教師の身上話 西洋音樂講座(歌劇) 表現浴衣見本(グラビヤ) 一戀愛傳說巡禮(記者) 一日の過し方(二夫人)

本號六十錢 送料三錢 半年分三圓二十錢 一年分六圓二十錢(共送)
東京京橋 實業之日本社 振替東京三六番

婦人公論 七月號出來

現代女性陳列棚―江木陳

□スポーツ辭典 □モダントピツク □コドモのページ □面皰腋臭の療法 □日焼けの豫防法 □氷を使ふ美顏法

(創作) □土に癒ゆる―德田秋聲 □二人の結婚―彰山百合 □憂鬱な愛人―松岡讓 □脂粉の風―今東光

□田中内閣の改造問題―坂水四郎

□ドロンウオークの仕方 □鏝を使はぬウエーヴ法 □東西映畫スター百人傳(四) □エスペラント・ページ

□新しいジャズダンス―池上壽郎

□小話 □便利な旅行用具 □海水着と付屬品

茶話 ◇彈かれた指環―廣瀬操吉 ◇村の逃傳―田中貢太郎 ◇餡菓子の失敗―平澤雅夫

□(天文講話)星に親しむには―野尻抱影

□隠れたる好旅行地―諸家

□婦選運動をいかに導くべきか―らいてう

わが故郷 ◇水と草と白い道―吉田絃二郎 ◇川沿ひの寒村―沖野岩三郎 ◇二つの故郷―北川千代 ◇白壁の松前城―岡田三郎

□踏まれた犬が吠える―高群逸枝

□戀愛結婚受難傳列

□年齢の違ふ夫婦傳列

怪談の夕 (座談會)

□高給を取る婦人傳列

□各女學校花形卒業生傳列

□汎太平洋婦人會議に就て―市川房枝

親友物語 ◇紅薔薇の美酒―城しづか ◇波斯青の頸布―伊福部敬子 ◇女性の道―横山美智子

□上高地のキャンプ生活―黒田米子

□アイガア登山の思ひ出―槙有恒

□初めて登山する婦人へ―鈴木洋一

映畫

定價七十錢 送料二錢 中央公論社

□エリック・サティの音樂―小松耕輔

□パン食の副食物 □夏の汗止け粉 □關西流川魚料理

□花占ひの頁 □夏用座布團の作り方 □科學知識 □寫眞の表裝

□(歌)母―並樹秋人 □(詩)花と果實―千家元麿 □(芝居)たまさか落城の日の淀君

□(世界ニュース)支那の戰局から政局へ―永井萬助

山の旅 海の旅 ◇伊豆の八丈島 ◇箱根一周の旅行 ◇北國の海と溫泉 ◇別府中心の行樂地 ◇山陰の溫泉巡り

一女性の英國海峽泳斷記

現代ユウモア全集

第一回配本 佐々木邦集 明るい人生

いよく配本開始せり 熱狂的大觀迎 果然申込み殺倒す

「ウフフ……!」「アハハ……!」「オホホ……!」

獨り繙いて悦に入るによく、家族の前に讀んで笑ひのコーラスを唱すによし。實世間に應用し、活用する話題と活材の大寶庫 これこそ現代人の完き常識 十二名家と八畫伯 想と繪の萬華鏡。

生方敏郎 佐々木邦 編輯

現品及内容見本は各地各處の書店にあり

先づ自己を笑はせよ 更に他を笑はせよ 明るい人生の大道此處に開かる。實に笑の千種万態を蔵する全集は是れ!

◇申込金一圓之は最終の配本に當つ ◇毎月拂は一册一圓 全十二卷十二册 ◇一時拂は全十二册特に十一圓 ◇送料一册十二錢 市内は六錢 ◇切 六月二十八日

東京神田表神保町(小學館集英社内) 現代ユウモア全集刊行會 振替東京七八三七 電話神田二六四八番

親切 旭屋旅館 仁川 電話二一五

寫眞機械材料(目錄進呈) 岩瀬寫眞機店 京城本町一丁目電車通 電話七五五 振替京城七八六番

多木肥料
印九重肥料 しき島肥料

朝鮮へ師團増置は 經費の上から困難

守備隊増員と憲兵復活等 軍部での應急案

【東京電報】最近唱へらるゝ朝鮮師團増設或は騎兵一個旅團増設の國境問題につき陸軍當局は詳細な調査を行つてゐるが今一個師團を移駐するとせば兵舎建築費並に臨時費に約四千萬圓の臨時費を要し經常費も內地師團よりも約百二十萬圓の増を見込み騎兵旅團移駐も大約右總數の半額を要する見込であるが、然るに軍部財政は政府と陸軍との政策協定に基づく軍人除隊過捨出すら容易ならぬ状態であるので右移駐は經費の關係から到底近きに實現を期待し難き状況にあり軍部は右二案の實行難に鑑みて次の如き應急策をも考慮してゐる

一、鮮滿國境守備隊の増員　一、國境方面憲兵隊の復活

對岸への軍隊進出と 第一線に警官増員

朝鮮國境の警備について 總督から閣議に報告

【東京電報】山梨總督は十九日閣議に朝鮮國境警備方針につき大要左の如く報告して諒解を求めた

一、滿洲擾亂の事態發生せんとする時は直ちに朝鮮對岸の或る地點まで軍隊を進出せしめ國境の交通維持、治安維持に任ずる必要ありこの點に就いては參謀本部とも協調したい、

一、同時に一時的に治安維持の爲め國境第一線に警官の増員を行ふが之は南鮮方面から補充する

一、國境方面より兆滿馬賊の潜入するものあると位置上、極めて重大の影響あるに依り徹底的取締りを講ずる事とした、

皇后陛下御下賜の 銘茶を馳走

地方長官を招いて 一木宮相の謹話

【東京電報】十九日一木宮相が地方長官を午餐に招いた際宮相は特に最近皇后陛下から御下賜になつた、銘茶の馳走をして

天皇陛下がかねて農業の興隆に限りなく重きを置かせらるゝは常々感佩し奉る處であるが皇后陛下に於かせられても農事に深き御心を注がせられ此の春は[illegible]宮內苑千二百坪の茶園に玉步を進めさせられて御親らお茶摘みを遊ばして出來たのが此のお茶で風園と御命名あらせられた

と陛下が我産業開發にも深き御心を寄せさせられることを謹話したので地方長官は何れも御恩德に感激して退下した

朝鮮統治の 方策に言及

十九日の閣議で 山梨總督の報告

【東京十九日發電】山梨總督は十九日閣議席上朝鮮統治方策について報告を行つたが今後の施設については左の如く言及した

治水、港灣修築に就いては前年來の計畫遂行に努めてゐるが尚豫算を増加して完成を期したい終端港問題の如きも主要である交通機關の完備については十二ヶ年鐵道網計畫に基いて着々進捗してゐる教育問題については本年度より新計畫を以つて其の普及に着手してゐる

昭和四年度 本府の豫算

各局部編成を急ぎ 今廿日までに提出

明年度總督府豫算は目下各局部において編成中であるが右は今二十日までに財務局司計課に提出し司計課では本月二十日までに取捨し完全な總督府昭和四年度豫算の編成を終ることになつてゐる、二十日までに提出すべきはずである各局部の豫算について司計課にその內容を聞くと「內容は話せないがすでに提出されたものは內務局とその他二部局の小部分である、今週中には全部出揃ふであらう」といつてゐる

外、陸、海 三省會議

久し振りに開かる

【東京電報】暫く中止されてゐた外務陸海軍三省會議は十八日午後三時より外務省に於て開催出淵次官、有田アジア局長、松井少將、阿部軍務局長、左近次海軍々務局長等出席し松井中將より山東地方の狀況に關する詳細なる報告を聽取した後今後の對支態度濟南事件交涉等につき重要な協議を行つた

宮相の地方 長官招待

【東京電報】一木宮相は十九日午前十一時地方長官會議に參列中の各地方長官を霞ケ關離宮に招待し

亡き父の肖像の前で 悲痛な就任式

劇的シーンの中に 張學良の督辦就任

【十九日發奉天特電】張學良の督辦就任式は十九日午前十一時省議會公署においていと悲痛の面持にて普通の軍服にて張作霖大元帥の肖像の前に直立不動の姿勢にて奉天督辦の就任を受けた、その光景は宛然一種の劇的シーンで如何にも悲痛であつた、彼は一切の儀禮を避けいづれ日を改めて奉天住民に見える旨をつげ式は終つた本日宣言書を發表するはず

暗殺に纏はる噂

仲のいゝ張と楊が なぜ疎隔したのか

【十九日奉天特電】去る四日の爆發事件の張本人は楊宇霆と常蔭槐とがなれ合ひの上にやらした仕事であるとの風說が大分やかましくなつて來た。殊に最近楊宇霆が南方政府と通じ張氏の死亡に乘じて奉天城を乘取り青天白日旗を奉天城高く掲揚せんとのもくろみが濃厚となつたといふまた一說には學良の督辦就任に際して楊氏がこれに反對的行動があつたともいはれてゐる。あれやこれやで學良としては從來水ももらさぬ仲であるがそれ以來常に楊氏を敬遠し油斷のならぬ代物だと思ひ靈前にはやる者の中に指あらば彼を暗殺せんとまつてゐるといふから彼が奉天派と共に部下に命じこれをやらしたものでないかといはれてゐるが詳細の報導はまだない。

會見の內容を語らず

單に就任の挨拶だけだと 臧氏の軍司令訪問

【奉天十九日發電】臧式毅は張學良の代理として十九日午後三時關東司令部に松岡軍司令官を訪問、同四時十分辭去したが會見內容については只張學良督辦代理就任式顛末につき諒解を求めたのであると稱して多くを語らぬ

天津に勞働爭議

暴動化せんとしたが 警官隊で鎮壓す

【天津十八日發電】昨三年來北方軍閥の壓迫で天津には勞働爭議を見なかつたが青天白日旗下となつて漸く勞働者の蠢動を見昨十八日は支那街恆源紡績職工が賃銀二割増の要求を提出して聽かれざるためあわや暴動化せんとし警官隊の發砲で漸く鎮靜に歸した

御大禮獻上品[illegible]につき監視した即ち宮內省御用は嚴選獻上品は國民の誠意を受けさせられるもので獻上品募集にわたり[illegible]は受理されぬ事となつてゐる[illegible]者の官職に乘ぜられ易きものなど

濟南附近の 便衣隊二千

南方軍の後押しで 濟南入りの機を覗ふ

【濟南十九日發電】國民革命軍第十軍の先頭は濟南南方約五里萬家莊にある外長溝にも數百の敵軍があるが最近敵兵は濟南二十支里外近く軍を進め何かの口實を得て兵を濟南に入らしめんとしてゐる形勢があるなほこれ等南方軍の支援を得て濟南附近に活躍してゐる便衣隊はその數二千に達し濟南電信局には數日來南軍らしきものが盛んに出入してゐる

內蒙古の 革命計畫

各王家と 協議して

【天津十八日發電】內蒙古國民黨は白靈廟中心となり張家口にて各王家代表者と協議の結果次ぎの如き決議をなし內蒙古の大革命計畫を立てた

一、ドロンノールに內蒙古政府を樹立す

一、內蒙古政府は南京政府の命を受く

一、各王家を廢止す

一、王族其の血統て平民となり一切の權利を平等とす

一、全內蒙古を網羅する大國民黨を組織す

一、綏遠及び湖北一帶にある奉天軍と連絡し內蒙古に青天白日旗を掲揚す

遷都反對說 有力となる

譚一派は遷都を固持し 王一派は反對を主張

【東京電報】その筋着電によれば南京政府は七月十五日より開會の國民黨執監全體會議に於て遷都問題その他につき準備中であるがなかんづく遷都問題については譚延闓一派は孫文の意志を踏襲する爲南京を首都とすべしと主張し王正廷その他の一派は列國の反對を買つてまで南京に遷都する必要なしと北京首都說を主張して二說に分れてゐるが最近漸次遷都反對論が勢ひを得てゐると、

今廿日 午後七時から

會場 本社來青閣 入場無料

故野口英世博士 追悼記念講演 並びに活動寫眞會

講師と演題

一、故野口博士の研究及功績 城大醫學部長醫學博士 志賀潔

一、黃熱病の診斷及治療に就する研究 城大教授醫學博士 廣田康

一、活動寫眞(スピロヘータ。血液循環。麻痺患者)

一、黃熱と之を媒介する蚊の話 城大教授理學博士 小林晴治郎

活動寫眞(アメーバ。蛔蟲の發育。消化と生理)

主催 城大醫學部

注射液發賣禁止を 不當として直訴

犯人は精神に異狀あるらしく 警視廳で精神鑑定

【東京電報】直訴犯人根岸順一郎は精神に異狀あるらしく目下警視廳で精神鑑定中であるなほ同人の所持してゐたる直訴狀內容は過般警視廳が發賣を禁止した大腸液と稱する注射液の効を述べて禁止處分の不當を書きつらねてゐたもので別に政治的背景はないものと見られてゐる

直訴事件で 總監以下 進退伺

【東京電報】今回の直訴事件は直訴犯がお召自動車前方に出た際お召自動車は一時停車の余儀なきに至りたると共に數十名の警官が殿下の御前で犯人を包圍するのやむなきに至り[illegible]宮田警視總監、木島警務部長等は午後三時半取敢ず赤坂離宮に伺候して天機並に御機嫌を奉伺したる後何れへか姿をかくしてゐるが總監以下責任者は進退伺ひを提出する模様である

直訴犯人 精神鑑定

別段異狀は ないらしい

【東京電報】直訴犯人根岸順一郎は警視廳において精神鑑査の結果精神に別段の異狀なきこと判明

火田調査隊

京大の橋本博士を隊長とする火田調査隊は平北、咸南北三道の調査を終へ、二十日午後六時十分京城着列車で一應元山方面から入城、更に翌二十一日江原道に向つて調査の途につくはずであるが江原道の調査は約一週間の豫定である

沿海州の 阿片取締

勞農官憲で

【ハルビン十七日發電】勞農官憲の情報によれば沿海州勞農官憲は阿片の栽培を嚴禁してゐるに拘らず依然秘密裡に栽培されてゐるので官憲はこの取締を徹底せしむる爲阿片の栽培は一般農耕を不振ならしめ馬賊跋扈を誘致し穀類を外國より輸入する事となりひいて國際經濟狀態に莫大な損害をおよぼし國幣の外國への流出は不可避であると勞農民に注告宣傳をなして阿片栽培の防止に努力してゐる

紛爭の尾を引く 三千圓の補助

大多數の贊成に對して 武上氏だけが反對

京城府協議員が府費の補助を受けて內地視察をなすため、先の府協議會で三千圓の補助金を可決したが府協議員中にはこの補助を受けて內地旅行をしたいとの希望をこの總督府に申出たので府では府協議員に對して希望の有無を照會中であるが、府費で內地見物ができるといふ儲け仕事なので大部分の府協議員がわれがちに申込をなして居るが問題を、府財政膨迫の際不必要なりと最初から反對して居る武上議員だけは斷然希望なしとの回答をよせてをり、他の府協議員連は大多數の贊成せる事に一人反對せるは議論の平和を紊るものだといひはじめよりもめて居た該問題は未だに紛爭の尾をひいて居る

氏に對する各派の態度は頗く議論を捲げるに決し懇談會問題について在野各派の步調を一致せずして一致した次期總會において不承諾に決することは明かであるが各派共同聲明は中止することに決定した

陸相を訪問

山梨總督と 山本社長が

【東京電報】山梨朝鮮總督、山本滿鐵社長は十九日午後二時白川陸相を官邸に訪問し朝鮮國境警備並によび滿蒙政策につき一時間にわたつて意見を交換した

軍部時局會議

【東京十八日發電】軍部時局會議は十八日午前十時半より參謀本部に開會、參謀本部より南次長、岡本、荒木、松井、建川、畑各部長陸軍省より秦次官、阿部局長等參集重要協議を行つた

民政黨總務會

【東京電報】民政黨は十九日總務會を開き濟南事件の上程支那問題につき意見の交換を行ひ山東出

前日に至つて 六名の立候補

愈々けふ行はれる 仁川の學組補欠戰

【仁川電話】補缺四名に立候補確定上二十日午後九時から、公會堂で行はれるが十九日に至り突如として六名の候補者が一齊に名乘をあげた。即ち[illegible]、商業學校長、在鄕軍人分會長、向井[illegible]村田[illegible]

吉[illegible]入候補氏が[illegible]となり[illegible]及び本町を地盤として各派[illegible]をあげ、穀物協會側から[illegible]氏、花町から[illegible]田[illegible]から[illegible]用[illegible]、吉[illegible]介の兩氏が名乘をあげ一番[illegible]三[illegible]氏を合せて[illegible]から立候補者三名となり補缺四名に七名の候補者が十九日の晩をついて猛運動を開始しまんじともえの白兵戰を演じたが何れも[illegible]式の立候補で形勢は混沌として豫測し難い狀態である

節子姫一行 上陸の準備

寫眞展等も開かれ 姫は至つて元氣

【春洋丸無電十九日發電】松平大使並に節子姫の一行はすでに上陸準備に取りかゝり從つて船內は多少ざわめきを呈した。今日は船內で寫眞展覽會が開かれ節子姫の見事な寫眞も多數陳列された午後は晴れ天氣よく姫は至極元氣で輪投げ等してゐられる

はしけ賃の 値下問題

當業者と穀物協會の 交涉不調に終る

【仁川電話】艀賃値下問題に關する仁川穀物協會と當業者との最後の會見は十九日午後三時穀物協會において行はれた、協會側からは加藤會長、杉野副會長、萩原理事の三氏、當業者側では大田、安東の三氏、當業者は最初の値下案に座上その他十名當業者の全部出席したが、當業者は最初の値下案石五錢案を固持して讓らずこれに對して協會側は不滿足を表明してやむを得ず最後の手段を取ることを聲明して最後の交涉も不調に終つた、しかし協會では、直數の計畫を進めるため廿日[illegible]會側を訪問し諒解を求める事になつたが場合によつては資本金廿萬圓位の會社を創立する計畫をもつて居るらしい。

メ氏日本へ

【ハルビン十八日發電】滿洲視察および沿海州視察中であるモスクワ政府極東課長メーリニコフ氏は近くウラジオ經由日本に向ふはずであるが氏は極東問題に關し或る重大な使命を帶びてゐると

軍部と滿鐵 首腦者

每週會合

【奉天十九日發電】關東軍部および滿鐵の各首腦者は相互の意思疏通をはかるため本日より每週一回乃至二回會合を催すこととなつた

定例閣議

山梨總督列席

【東京電報】十九日の定例閣議は午前十時開會白川陸相より支那問題および濟南事件交涉に關して報告および意見の開陳あり次で[illegible]より治安維持法中改正緊急勅令案に關する樞府精査の經過を報告し更に[illegible]の質疑は大體終了し[illegible]山梨總督の[illegible]を求めて朝鮮統治並國境警備方針に就き報告を聽取した後政務を決定して零時半散會した

林總領事新任披露宴

【奉天十九日發電】林總領事は十九日午後七時半より總領事館に奉天省長臧式毅中將其他奉天政界要人を招待し新任の披露宴を開いた

英艦秦皇島到着

【天津十九日發電】英國巡洋艦一隻は陸兵八百名をのせ昨朝七時威海衛から秦皇島に到着した

津浦線開通

【東京電報】外務省着電＝津浦線は十七日滄州まで開通、白河航路も殆ど原狀に復した

入京

◇丸山鶴吉氏 十九日午後十一時京城發列車にて金剛山に向つた

暴風警報

【十九日午後七時三十分仁川觀測所發】風強かるべし江華灣南北沿岸を警戒す低氣壓の位置は朝鮮中部西岸の沖にありて東に進行しつゝあり

茶話

公會堂における丸山、守屋兩氏の講演會は大分にぎはつたものだが▼警務の總務長官に擬せられて居るその丸山氏が「憂鬱なる現內閣」とやつたので▼政府攻擊はともかくも政談演說會ぢやあるまいし政治を談ずるとはこれ如何にとそこはもとの警務局長だけにあたりがやかましい▲ソコで守屋氏が大いに現內閣を擁護するところだがさすがに[illegible]地たる朝鮮を瞭解する以上▲政黨は一應ごめんと前夜の來賓閣からこの夜の公會堂まで▲讒謗なところを謙讓して聽衆をヤンヤといはせた▲丸山氏の自前は格別なれど本論の準行談に入りで一氣に丸山氏らしいところを見せたものだ▲現內閣を攻擊するにせよせざるにせよ中央朝鮮協會は依然そのものなり▲與論同刑といふは聰ちこれ▲兩氏に申す朝鮮といふところは相當らずよい土地柄でせう▲イヤどうも。

經濟

內地實業家の 北鮮視察談片

朝鮮物產協會松浦理事の案內で平南北及咸南北を視察し大阪大滿市場常務理事山口頂次郎大阪雜喉市場井上藤三郞同天滿魚市場豐田粂造の諸氏は視察の結果に就て交々語る

水產方面 北鮮の漁業は到る幼稚で漁業家らしいものゝ居らず漁業者のみないとは非常な缺陷だと思ふ道廳にも吾々の希望を述べ大體諒解を得たが斯る處は地方々々に漁業家の組合を設立し其の組合が責任を以て相當まとまつた出荷をする樣になれば吾々の方で安心して必要の投資をするつもりである、從つてさう言ふ事になれば輸送機關の方でも吾々の方で十分手配する價格である又冷藏庫の如きも當然必要となつて來る譯でその場合冷藏に際し資金が要る樣な場合も吾々の方で資金の圓滑を期するだけのことは、したいと思つてゐるさうなれば現に大荷主のトラスト的中間商人がやつてゐる直賣物の便宜をかる必要も少くなりそれだけ安く消費者に供給し得ることになる

北鮮では雄基から豆滿江に至る地域に玉蜀黍を成南地方に馬鈴薯を試驗的に栽培したいと思つてゐるが消當局の監督の下に出荷組合でも作つて眞面目にやつてくれゝば之に要する資金は吾々の方で融通したいと思つてゐる青物は大阪の刑務所紡績陸軍丈で年一億二千萬圓の消費あり向北鮮の方が品質が良ればマニラ方面にも出したいと思つてゐる

農產方面 細浦の林檎は昨年來移入したいと思つてゐるが今日までの處不成功に終つてゐるそれは青森では改良に改良を加へ昨年頃より一ヶ年二百萬箱の生產を作年にさへ四百萬箱を生產してゐる朝鮮苹果は品質は青森より五百萬箱に増加し昨年の如き不も上等だが左の如き販賣條件に缺陷がある

一、生產費が高いこと

二、選別が嚴重でないこと

三、組合組織が出來てゐないこと

四、マークが不統一なること

五、從つてサンプル買で從來信用を失墜してゐること

六、少量でも出荷をすると倚礙鐵でも咸鏡の苹果を試みてゐるが之は朝鮮苹果の脅威で吾々としては品質の良い朝鮮物を內地市場に出し度いと思つてゐる

建築材料荷動

六月に入つてから建築材料の荷動き逐日增加し、昨今では一日平均千五百トンの出荷がある。一日より十七日までの移出は二萬三千八百六十六トンで前年同期に比して一萬三百三十トン七割六分の增加を示してゐる。しかしてこれが一日平均は千四百トンとなり前年の一日平均に比し六百八トンの增加である右は主として咸鏡水電工事その他各地の水利事業鐵道敷設工事等のセメント需要が殷賑して來たためである

商議商業部會

京城商議では來る廿四日午後三時より商業部會を開き、商況に關する協議をするが、同時に北海道視察團計畫に就ても打合せをする筈

◎株式◎

大株短期引跡 大新 九十一圓五(十錢安)

綿糸 [illegible] 久原 六十圓一(下[illegible]) 東新 百七十八圓四(十錢安)

東株短期後場

	引値	高値	安値
東新	一六三	一六五	[illegible]

◎期米◎

大阪期米市況(後場) 武興、村岡、三木、商先、木村、金、水野、阪急、二川、買ひしも岡本、中興、盛り水[illegible]、上[illegible]、田[illegible]五十錢と下放れて始まり雨模樣に東京筋地場買りに四十二錢より四十錢と押され利喰に四十六錢、九錢と戾すも續かず七錢を大引せり

各地期米後場止

▲先限下關三〇八四▲桑名夕場十一番一九七〇十二番七〇▲名古屋三〇八八▲金澤二九二〇▲熊本[illegible]九六八

▲大阪最終氣配四十六錢(一錢安)

仁川各店俵合 (單位百石)

▲當限賣方 [illegible]　買方 [illegible]

▲中限賣方 [illegible]　買方 [illegible]

▲先限賣方 [illegible]　買方 [illegible]

仁川穀物出入(十九日) [illegible]

鮮內延べ(十九日後場) [illegible]

釜山米穀市場 [illegible]

大邱米穀市場 [illegible]

群山米穀市場 [illegible]

◎市況◎

橫濱生糸後場引

	引値
當限	一二一六
先限	一二八四

鮮魚保合 京城鮮魚市場は昨十八日と保合を續け、仁川物も不變でタイ六十圓、スマキ三十七圓見當で取引が出來た。本場高二千五百七十二圓五十錢賣數一千四百三十九貫(單位十貫建) タイ四五▲チヌ[illegible]▲アマダイ三五▲小タイ[illegible]▲サハラ[illegible]▲[illegible]

綿布弗々 米棉作柄不良と株屋の買進に依然九十錢と反騰、印棉休會銀塊十六分三安、爲替不變材料三品は二回方引締りたるも其の足取堅實を缺き尙今一段の安値を豫想され底意氣迷、市中現物界は昨今降雨に人氣買氣荷動弗々の風情であつた

▲京城聯合會 [illegible]

朝鮮常備軍の増加に就て

朝鮮軍備の問題が近時著しく八釜しくなつて來たのは、抑も如何なる理由に基づくのであるか、そのいかなる理由にせよ、國境警備と朝鮮における兵備充實の問題が今や論議を超越して、その可否を議ずべき最後の段階に到達したといふことは事實である。しかしてそれは否にあらずして可である。

過ち東電は報じて曰く『田中首相も朝鮮における兵備の不足を認めてゐる』由にまた東上中の警務局も『朝鮮は元來地理的に見て在留民の生命財産を保障するためには現在の兵力では到底出來ない、自分としては將來どうしても増兵の必要があるものと思ふ』と觀測の眺りである。朝鮮二千萬民は、この問題について永い間政府に向つて要ふるところあつた。最近には聯成商議會まで組織して國論にその必要を叫んだのであつた。然るにこの朝鮮の要望は、今や酬ゐられんとしてゐる。朝鮮の喜びこれより大なるはないであらう。」

◇

國境の警備力は、或は手薄でないかも知れぬ。しかし、馬賊の越江、都械大尉の拉去殺害事件は何故に生じたか、少くとも馬賊團の心理に立入つてみたならば、朝鮮國境の警備を怖れなかつたといふ不敵の心持ちがあつたからではなかつたか。『この際一度び國すれば伸ぶべからず』である。われ等の國民は常に眼いてゐなければならぬ。敵に乘ずるの機會を與へてはならない。孫子もいつてゐるではないか、『故善戰者、立於不敗之地、而不失敵之敗也』と。國境の警備は常に優位にあらねばならぬ。敵をはずして常に敵を眩るの用意がなければならぬ。連續の馬賊の越江襲撃事件は、この點において、われ等に反省の材料を與へたものと見るのは不當であらうか。若その要ありとせば、卽ち國境警備力の充實となつて現れ來らざるを得ない。此際東電は更に報じていはく『龍山以下朝鮮二箇師團が參集して朝鮮國境警備の充實』について具體的協議を行ひ、その結果として朝鮮の警備軍二ケ師團が三ケ師團に増加されるであらう、と

◇

朝鮮の師團増設が、報じて右の如く實現されるや否やは遽に斷じ難いもあり、從つて確實の度數をも測らなければならないから、假に然りと斷定は出來ないけれども、朝鮮の國境兵備充實の必要は獨り朝鮮のみの要望でなく、中央政府においてもこれを認めてゐるといふことだけは事實である。これは何としても朝鮮の大きな喜びでなければならぬ、も早議論の時でないといつたのけ既もこゝだ、中央政府が認めた以上、殘るは實行の時期如何である。これとても、恐らくは遠い將來ではあるまいと思ふ、何ゆえといふに、滿洲並に國境の現狀は絕對にこれを物語つてゐるからである。

◇

朝鮮軍二ケ師團が、國境附近に集結されるといふ事態が實現ならば、新たに内地から移駐する一ケ師團は勢ひ南鮮に配置さるゝと見ることは、經濟的にも容易に判斷し得られることである。しかし南鮮といつても、その範圍は廣い、果して何れに配備すべきか。これは何人も知らんと欲するところである。軍事當局の信ずる處によれば、慶南を中心に一ケ師團、平壤を中心に一ケ師團、しかして統監府は京城を中心として警備地方に配備されるのが至當であらうとのことである。警備地方は、從來兵備の手薄を以てしばしば地方民から兵備駐屯の希望のあつた土地である、若これが實現したならば、ひとり地方民のみならず朝鮮のためにも一層喜ぶべきことでなければならぬ、何は兎もあれ、朝鮮の兵備充實問題がいよいよ具體的になつて來たのは朝鮮に喜ぶべきことである。そしてこれによつて、國民は一層意を安んじて産業の開發、文化の向上に努力することを得たならば、國家のため二重の喜びといはねばならぬ。（和島生）

太平洋「問題に就て」（1）

代議士　守屋榮夫

滿堂の親愛なる諸君、……私はこの席にもこゝで國際聯盟に關するお話を致した御縁をもつております。——

今夕は久方振で當選方に御目にかゝりまして太平洋問題について自分の考へて居る事を申上げる機會を得ました事は私の誠に光榮とする所であります。太平洋問題とこういひますと如何にもわれ〳〵と關係のないもの〻樣に考へる人が多いのでありますが、しかしながらよく考へてみますれば太平洋問題は私共と最も密接なる關係をもつてゐるものであります。しかして太平洋問題といふものを『ハッキリ』とわれ〳〵が理解しておりませんければ將來我國と他の國の國際問題に國内の關係問題をほんとうに解決するといふ事は出來ないと思ふのであります。

私共が知ると知らないとに拘らず世界の太平洋といふものは變化しつゝあるのであります。平然として居りますと世界は少しも變らないやうであります。しかしながらよく氣をつけて見ますといふと世界の狀態は時々刻々に變るのであります。決して描ける地圖の樣に少しもかわらないといふのではなくして寧ろ時々刻々盛衰存亡の跡を示すと共に變轉して居るといふことが本當の事であります。私共が我國を離して世界の人が我かつて極東の國と申した事を記憶してをるのであります。

日本を離して世界の内にあつて最も東にある國であると申しました我國の人もやはり外國人のいふ言葉を眞に受けまして我國を極東の一國なりと考へてをつたのであります

しかして我アジアに關する問題を西洋の人から申しますれば極東の問題である……ヲールド、イースタン、プロブレムと考へられて居つたのであります。その當時の彼等の見方を申しますとアジアなるものは世界の中心から遠ざかつて居るといふ考へから來て居るのであります。

世界の中心は極東ではない世界の中心は別な所にあるこの世界の中心でないアジアのしかも極東の端にわが日本がありますから我國を稱して極東の一小國であると考へてをつたのであります。その時代は如何なる時代であるかといひますならば世界の舞臺の中心が大西洋にあつた時代であります。しかしてその大西洋の時代におきましてはヨーロッパが世界の舞臺の中心をなしてをつた時代であります。いはゆる世界の中心をなしてをつた時代であります。から世人が考へたに止まらず、政治經濟外交等あらゆる世界の問題といふものはヨーロッパを中心として行はれたのでありますわれ〳〵世界の舞臺の中心といふものがヨーロッパにあつたといふ、こういふ先入主を土臺として考へてみるといふと確にわが國は極東に位した小國であります。しかもアジアは極東に位してをるのであります

戒嚴狀態の下に 奉天靜まり返る

今後の問題は政治的推移

十八日奉天特電　鳥栖特派員發

奉天における日支人間の最惡狀態は支那側官憲の嚴戒嚴重なる警戒で緩和に歸せんとする傾向が見えて來た、張作霖事件の直後においてはやゝもすれば邦人婦女子等に對し罵詈を浴びせたり、投石したりするやうな風潮が見へ前途を憂慮されてゐたが奉天當局としてこの際下手に手出しすれば濟南事件の二の舞を演じなくてはならぬことに氣つき戒嚴令の徹底をはかり一方楊宇霆氏は吉田總領事方面より對日國交を阻害するが如き言動ある者は銃殺して仕舞へと命令して來た位であり支那紙の態度も常ならば事毎に曲筆弄文して排日運動に寧日なき狀態なるに拘らず日本の意氣込みに吞まれた態か張氏事件をはじめ一切の報導を愼じてゐるため鳴りをしづめて、惡氣味の悪い程ど納まり返つてゐる。また奉派の内部においても、心あるものは東三省の前途と帝國の關係に想到しこの際

日支間に誤る誤解、および敵愾心を除去することが何よりも急務であるとする風潮を生じて來たため日を經るにつれて民心は冷靜に歸せんとする模樣である。又一時給料不拂その他の關係で叛亂を恐れられてゐた奉天内地駐屯の黑龍江吉林兵隊とその後奉天當局の取計ひで漸次部はらひ、出身地に歸還せんとする模樣であるから奉天の危機はすでに去つたものと見られる。しかして今後の問題は奉派内部の政治的推移にあり、いづれ張學良、楊宇霆、萬福麟その他關内に進出してゐた各首腦者が歸奉するをまちて一騷動を持ち上るのではないかと見る向きが多い

奉天以北の沿線を警戒

居留民保護のため遺漏なく軍隊移動

奉天の危險は漸く薄らぐと反比例して奉天以北の鐵道沿線居留民の身邊に危險を感ぜらるゝの**傾向が**濃厚となつて來た。既報の如く關内より撤退し來る奉軍中の吉林軍、黑龍江軍は奉天治安の關係上、山海關方面より打通線を經てそれ〴〵出身地に歸還せしむべき計畫を樹てすでにその先頭部隊は白音太來に到着しかける形勢にあり之等の軍隊が敗殘する時は經驗なき支那軍隊の事であるから如何なる危害を我居留民に加へんとも保せられぬとなし、既報の如く奉天駐屯中の安田旅團の主力をあげてこれが保護の任にあたらしむることゝなり、從來奉天に在る外山旅團を遼陽に移動せしめ、その後に安田混成旅團司令部が進出し七十九聯隊、および七十七聯隊をそれ〴〵長春、四平街を中心にハルビン、鄭家屯方面にまで眼を配つて

萬遺漏なきを期することゝなつた。安田旅團においてはすでに歐田旅團よりこうしたことになりさうな氣運が見へてゐたのですでに何時にても移動が出來るやうに準備がとゝのつてゐる矢先に正式命令に接したとて那に混雜をきする模樣もなく司令部をはじめ各隊とも至ごく落ちついたものである。いづれ外山旅團の移動完了次第奉天を發して北方に進出すべく少くともこゝ四、五日中には決行さるゝ模樣である

南軍の文官、密偵 逆宣傳甚だし

福田司令官から退去命令を訓示

【濟南十八日發電】最近南軍側では膠濟沿線各地に文官または密偵を放つて逆宣傳を行ふこと甚しきも武裝兵にあらざる爲強制的にこれが退去をはかり得ず派遣軍は困るが十八日福田司令官はこれ等に對する強制退去命令の件につき部下に訓示した

不良苗を驅逐する

山林部で優良樹苗供給

樹苗の良否は森林の成敗をなすの根本問題なるを以て山林部では優良樹苗の供給について多年研究を進めてゐるが、本年度の決算は施行された總務課長會議において總務案に依り道内においける苗木を購入する場合は必ず生産道を通じ内地より購入する場合は本府を介して内地各府縣廳を通じ直接苗木商人に交渉せず不良苗の驅逐をはかることになつたがその要領は十八日左の如く發表された

樹苗需給要領

一、樹苗の形質を改善し併て需給を圓滑ならしむ爲道内に於ける樹苗の購入は生産道を通し内地より移入する場合は本府を介し契約すること

二、道は別紙樣式による樹苗需給報告を第一回八月末日第二回十一月末日（平南、平北、咸南、咸北は九月末日）第三回翌年五月末日（本報告は結末報告なるを以て報告中見込の文字を除く）までに遲滯なく本府に報告すること

三、本府は右報告を取纏め第一回九月十五日第二回十一月十五日（平南、平北、咸南、咸北の報告に係るものは十月十五日）までに道に通報すること

四、自給し得ざる道は成るべく第一回通報に依り生産道に見込を以て申込を爲し第二回通報に依り購入數量を決定交渉すること

五、前項に依る購入決定數量は本府に卽報し本府は直に之を各道に通報すること

六、生産道は第二回報告の際第三項の申込に對し供給し得る數量を供給先別に明にすること

七、同一個所にて多數の成苗を購入する道は成るべく職員を派遣し生産道府縣を通して實地に付購入契約すること

八、内地に職員を派遣し得ざる道は第二回報告に樹苗購入斡旋申込書及購入契約書案（一樹種一購入箇所毎に二通宛）を添付すること前記購入契約書案には代金支拂の方法を明記すること

九、前項購入斡旋申込書に依り本府は職員を派遣し又は生産府縣に賴み圃地檢査の上納入契約書二通を徵し一通を其の道に送付せしむること

一〇、樹苗檢收の際道は成る可く職員を派遣し出荷に立會せしむること

一一、樹苗困難なる道は成る可く前年に於て生産道府縣を介し豫約すること

鮮農募集

極東移民局で

【ハルビン十七日發電】當地に達した情報によればハバロフスク極東移民局は同地方奧地の經濟的開發をはかる爲鮮農四千五百餘戸を移住せしめるとし移住者に對しては農村單一税を免じ貨物の地方税建築材料燃料、器具の運賃を割引し一九二三年十一月二十五日前より露領に在住する鮮人は歸化の如何を問はず歸化人としての權利の享有を認めその他の者は一ケ年經過後歸化せる者と認め小作權を附與する等の特典を與へ目下ポシエツト方面で盛んに移住鮮農を募集してゐる

廢邑の人々（二十）

崔允秀

愛情不良と退廢とにもびつてしまつた女だもの。」そう大した期待は、初めからつけ得やうもないその求め得た所のやつとの夕食でも、他の下女だちの白眼をくらふに十分な理由をもつはずだ。それは、彼女が、自分外三人分の夕飯をねだつたからだ。——彼女は、さうせねばならなかつたけれども下女らから見ると、さうせねばならない理由がなかつたのだ。

『一人前のはたらきも、ろくすつぽ出來ないくせに』といふ聲が彼女の耳後に響いておつても、彼女は蒼白く受け流しながら哀願をつゞけねばならなかつたけれども、さうすればするほど下女やお上から白眼まれねばならなかつた。

或る夕のことであつた。

厩の間で、スサング夫妻とサルサン叔母とが晩餐をしたゝめてゐた。そこへソンネが一碗の惡飯を惠願しに、そつと障子をあけて手を出した。その瞬は、瞬から溢れ出るかなしい調べせであつた。」スサングは默つてはしを措いた。」お定まりの、つゝけんどんなけんつくが、スサングの無感激な爲口を非難したウルサン叔母からいまじましさうな口調に現れた——

『なんて、この女は厚かましいんだらう若旦那さまのおいでになるところに、きたない手をだすなんて。まあ、あきれたこと』

スサングは默然と默れて、どの彼女の姿しい顏を見ておつた。彼は、自分といふものがこの女に發見されてしまつたやうな氣がして、すぐに一わんの惡みを與へやうとしたが、しかし、眼の色が躊躇せずにすんでしまつた。かういふ不名譽な遠慮は、眼識に美しい乙女を控へておる彼に非常に卑屈くさゝを與へがちであつた。——生きやうための生存でない。死なないために命をつゞけてゐる生存だ。それが、彼自族の運命であるに、自稱紳士經濟の先鋒士と鎗打つてゐる彼自分が一見女にこだわつてローマンティクなノンセンスを並べておつたもの

あたりは夕闇に包まれて來た。

その時であつた。

ボクフワの祖母さんが親の遊びに來て、わが二人の夢破壞者の若い男女を見たことは——

ボクフワの和口な童顏は、その姉の緻い顏さをまぎらせやうとして、眼つておるウンテを今更あやしながら、祖母にもあやしてもらはうとした。

祖母も笑つてウンテをなでた。

そして、今やつと啓つたといふ風に、孫にいふた。

『あれの夕飯がすむまで、おまへが守りしてあげるのかの』

祖母のこの言葉に、何の他意もないにも拘らず、スサングは妙にきまり惡さを感じた。しまひには頸筋ふてくされて來た。自らのために自らがじれてゐるのだ。正當さのない立腹が正當さのない場所でたぎつてゐるのだ。彼は今更そゝくさとその場を去つて母屋へ入つていつた。」

×　×

嫁よ——私の美しい嫁よ——私は、この醜くはなれた處から君にかやうな呼び方をするのがこわくなつた。つまり、さうしうる與論さをもつてゐない私だもの。よしや、私自身は、君にそれをもつてゐるといふことが出來やうとも、今までの私の過去がそれを讖示しておらないから。

火田の話（四）

人手不足から十歳の娘に早くも 婿養子を迎へる慣習

火田にはどんな作物を播種するか、これは肥沃の程度により一定せぬが普通馬鈴薯、粟、小豆、大豆、蕎麥、燕麥で、作付の順序は、一年目（馬鈴薯）二年目（粟）三年目（大豆、小豆玉蜀黍）四年目（燕麥）、五年目（蕎麥）六年目（休耕）といふのが普通の所でまた普通の順位である。尤も瘠薄な所では燕麥、蕎麥などを三ケ年位、耕作し四年目から早くも休耕とする所もあり又咸南あたりでは最近栃木縣から大麻の種を取寄せて栽培してゐるが本場の栃木よりも上等品が收穫されるさうであるその他所によつてはコーゾなど栽培してゐる所も見受ける

◇

火田の耕作は一回の施肥もせず播種から收穫まで除草、中耕の手入れもせぬことが本筋である。施肥をしたり中耕をしたりするとモウ純火田の域を脫し、それが進むと熟田と變るのである、尤も火田の多い平南北および咸南の山地帶にあつては氣候も寒冷で土地も肥えてゐないから雜草など生へない所が多いさうで瘠薄な所では除草の必要など殆ど全然ない譯である

◇

火田は何分人跡未踏な高原地帶に散在してゐるとて氣候頗る寒冷で六月中旬までも晩霜があり、十月中旬早くも初霜を見る所が多く作物の生育も短期間にグン〳〵伸びて降霜前には秋の收穫を終るのである、多年火田の耕作にならされた作物は高山植物のやうな習性を加味してゐるのではあるまいか？播種する、發芽する、一度伸びすように生長する、そして早くも成熟するといふ目まぐるしい變化を短期間に終るのである

◇

からして霜をかけると悪いといふので收穫期の多忙さといつたら全く非常なものである、しかしこの多忙の中でも收穫物は成るべく家に搬入するが馬鈴薯のように貯藏の困難なものは耕地の一隅に簡單な貯藏窖を作りそこに貯藏する所が多い、無論山の中で人跡稀であるから盜難の心配などはない

◇

火田の收穫は熟田より幾分少く火田民も決して豐富な生活はしてゐないが、秋の收穫期が非常に多忙なため人手の不足を感ずる點は各戸共同じらしい。それで女子も十四五歳になると野郎に出て勞働に從事し、更に娘のある家では將來の結婚を見越して娘が十歳位になると十五六歳の男の子を貰ひ受ける習慣が咸南の一部に行はれてゐる、これは勞力補給のため結婚生活に入れぬ娘に勞働力のある男を婿に取つて置く譯である。

◇

火田の耕作面積とその收穫高は各道各郡所によつて相違し、また各戸について調査して見た所で、どうせ正確なものは得られぬが一火田の現狀を平北碧潼郡の一例をとると耕地面積は大位六町、中位三町七反、小位五反、平均三町位となり、その他の各道各郡共大體似たり寄つたりの所が一番多いさうである、また碧潼郡における火田民一戸あたりの收穫高を見ると

大位

粟七石、大豆五石、小豆二石七斗、玉蜀黍二石、蜀黍一石五斗、蕎麥七石、馬鈴薯百八十貫、その他一石、計卅六石三斗、百八十貫

中位

粟七石六斗、大豆二石三斗、小豆一石二斗、玉蜀黍九斗、蜀黍七斗、蕎麥百二斗、馬鈴薯百廿貫、その他六石二斗、計十六石四斗、百廿貫

小位

粟一石四斗、大豆四斗、小豆三斗、玉蜀黍五斗、蕎麥七斗、その他一斗、計三石四斗

その他副業として蠶業、養蜂、牛豚などの飼養等がある。しかしこの副業收入を金に見積ることは交通の關係、人口の稀薄等で一概にはいへないから各地各戸平均であらうが碧潼郡の場合は三十圓から六十圓位あるといつてゐる（寫眞は火田民）

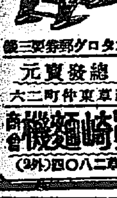
麵機專門　元祖 眞崎麵機
創業以來五十餘年
專賣特許 ウドンソバ機械
カタログ郵券三錢
總發賣元 東京淺草東仲町二六
合名會社 眞崎麵機商會
電話淺草二八〇四（外3）

素晴らしい人氣！破天荒！
全集本六割引
本社
●詳細（內容見本）ハガキ申込次第スグ送る
東京・日本橋カキガラ町 三水社

天下一品
到る處人氣の良い
此の銘酒和か松
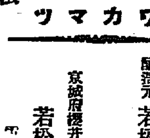
ワカマツ
大邱 醸造元 若松商會酒造部 電話長二一七九番
京城府櫻井町 若松商會出張員 電話本局九七五番

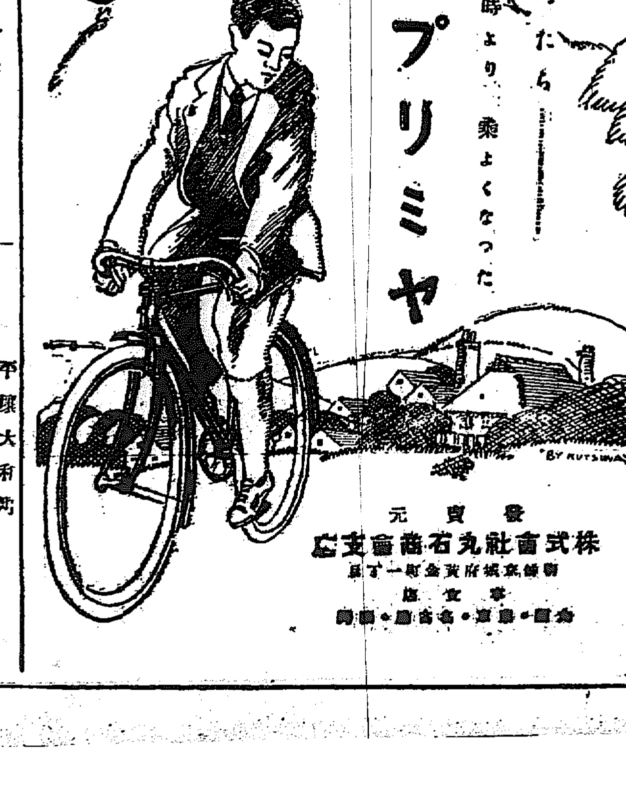
三年使つたら
買つた時より乘よくなつた
最高級自轉車
プリミヤ
發賣元
株式會社丸石商會支店

ヘチマコロンを常にお忘れなく
日やけあれ止めによく
お肌を美しくととのへ
お髭剃の後、白粉のとき水に最もよき
「へちまの水から發明した化粧水！
ヘチマコロン
本舖 天野源七

ヘルメス
ウヰスキー
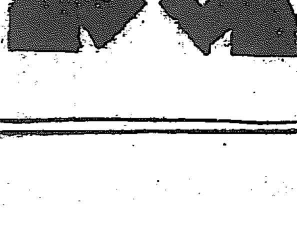

內科 小兒科
平壤大和町
藤本醫院
院長 四方民藏
花柳病專門
入院隨意

咸北の旅から（十）

總監の巡視に隨行して

和島生

あすはいよ／＼京城に歸らねばならぬ、往復十二日の旅も、今夜の朱乙溫泉を以て最後として旅行の汽車に吾身を託さねばならぬ。顧へば咸北の旅は、意義ある旅であつた。間島といふ支那領に一夜を致つたことも、特に私には永久に忘れることの出來ない印象となるであらう。國境といふ觀念はあつても、實際において國境といふ國防の第一線、大陸進出の玄關口に一歩を印したこの旅は、いろ／＼な意味を以て私の生活內容を豊富にした。また私に取つては得難き體驗の一つである。さらばこの意義ある旅を記念すべく、顧返つて私の足跡をたどるとしよう。總監の咸北巡視は、一體私に何を教へたか、まづ心に浮ぶものは總監の民衆に對する態度である。

このことについては、その日その日一貫にしていへば『德を以て衆を導く』といふことであつた。西洋近代の物質的文明に中毒し深讒してゐる今日の人々に對して、何が必要かといへば、この德性の缺乏に外ならない。由來わが帝國は、孝を以て百行の本とし、仁を以て衆に臨んで來たのであつた。されば政治の要諦は德にありとし民の範ゆるは上にある者の德の至らざるものとして、自らを責めて以てその不德をはぢたのであつた。近代生活の破綻は、單に德を以ての治めることが至難となつたであらうけれども、しかしなほ德を根幹とした政治でなければ、民を悅服せしむることが出來ない。朝鮮の地方は、未だ近代文明の余弊に禍ひされてゐない。今日德を以て

導くに、最も上き時代の下にあるかゝる際において、總監が德を以て衆を導く、といふ態度に出られたことは官民のひとしく學ばねばならぬことであらうと思ふ。これは私の第一に感じたことである。これについて、總監は特に地方々々の郡守に期待するところが多かつたやうであつた。郡守たる者、常に德を以て衆を導き、その至らざらんことを怖れて、自らを省みるの用意がなければならぬ。教育普及せず、人はその智を開くことが出來ない狀態にあるのが、咸北において生活の向上をはかることが出來ない多くの農民ではあるまいか。總監はいたるところで農民の生活狀態に注意した。郡守面長に對する訓示の中に、多くをこれに費したのであつた。私は十日間の視察行程において常にこれを見聞して、その郡民に對する同情心の厚大に唯々感じ入つたのである。四年制度の初等教育普及や實業教育さては細農救濟資金の制度など、未

府の三大方針も故ある哉と思つた。首惡の入學に三百余の就學希望者がある今日の狀態は、その三百の入學も能はぬ兒童と父兄に、たゞ嘆を與へるのみである。入學し得ざる兒童の嘆、これは統治上輕々に看過することは出來ない。これは是非共救はなければならぬ。と私はこの旅において痛感した。咸北の人々はよく働く、女でもよく働いてゐる。これを誘導しなければならぬ。土地廣く住民のすくない咸北に、このよき職員を見た私は非常に嬉しく思つた。國境線は來夏までには誰我まで開通する豫定だ。奧地の天惠は開發されるであらう。そして仕紀は溢えるであらう。實際咸北の天惠は、殆ど無盡藏といつてもよい。これを開發するのは咸北の人々の大きな喜びでなければならぬ。咸北は未來の地である。しかも多望なる未來を有してゐる。大陸から遠く眺めたならば、滿洲といふ大寶庫を與へ感激にしてゐる咸北は、恐らくは

國境を警備する時が、さほど遠い將來ではあるまいと思ふ。國境の守備については、その國に當たつてゐる人々の努力が最も以上であることを、特に私は聲を大にして叫びたい。國境と聞くも、觀念にさへ乏しい同胞は、めて國境を知るやうにしてほしいと思ふ。支那時局の如何によつて國境は今後益々多事であらうと思はれる。それにつけても、治安の確保と經濟の二の充實を望みたい。宗教方面から、私は特に北鮮の瀬溢連絡について識者と共に研究したいと思ふ。例の吉會線問題については何れ稿を改めて置きたいと思つて居る。この地方にもポツ／＼危險分子が入込んで來たやうである。しかし彼等は新らしき學問をした青年で、地方の中心とならねばならぬ人々である。然るに彼等は、やゝもせば社會の前にある者に反抗して快を叫び、或は役々の仕事の邪魔をして地方行政を混亂に陷れや

うと民衆を扇動して喜んでゐる人也と錯覺してゐる。中には卑怯なるは、郡守が何かよき事業をなせば、彼等はそれを以て、これはわれ等主張したから郡守も仕方なくかうしたのだと宣傳して他人の功を奪はんとする、或は又民衆の惡感を買ふやうなことでもなさんとせば、これに極力反對して民衆の盲從に留まらせようとする。兎に角人を躍らせて喜んでゐるのである。かうした青年の醒覺がこの地方にもあるやうだがソコに何の、民衆の幸福があらう、朝鮮を眞に愛するならば、その新らしい學問を活用して地方の開發、民衆の幸福に貢獻してこそ新時代の青年といふべきである。私のいひたいことは盡きない。けれどももあすは京城へ歸るのだ。この邊で一まづ筆を擱くことにしよう。終りに臨み、至る處歡迎された地方官民諸君の御厚意を深く感謝する次第である

平安南道

表彰された篤行者

山梨總督の巡視に際し

過般山梨總督の西鮮巡視に際して左の三氏は篤行者として親しく表彰された平南府の調査による篤行者の功績は左の如くである

平南順川郡九里　白善行（八十歳）

一、貧家に生れ十七歳にして寡婦となり紡績を手業として僅に糊口を凌ぎ專ら孝心を事とせり、爾來幾十年貞節を守り孜々營々として日も之れ足らず勤儉力行以て數萬の財を積み一面公益慈善等の事業に投捨して社會に貢獻せる所尠からず其の節操孝誠勤儉慈善は一般婦人の模範として推賞せられ嘗ては本道知事並平壤府尹より表彰せられたることあり

二、本人が公益に盡したる重なる事蹟左の如し

一、大正十三年巨額の私財を投じて大同郡龍山面寄山橋を架設し公衆の便を圖れり

二、大正十四年時價約五萬圓の土地を私立光成學校及貧女學校に寄附して學校基本財産を增殖せしめ教育事業の普及發達に資せり

三、約六萬圓の私財を投じて白善行記念館を建設中にして本年竣功の豫定なり本館は公會堂として一般に公開する計畫である

平壤府大和町一八　大谷清敎（四十六歳）

一、明治三十九年渡鮮黃海道に於て廟州學堂を設立して專ら朝鮮人に對し國語を教育し同四十一年更に平壤府に轉し淨土宗高等學校を創設し大正二年に至る七年間鮮人の教育に當り傍ら淨土宗朝鮮人教會を組織し本部を平壤に置き龍岡、中和、江西等に支部を設け朝鮮人の敎化に努め其の實績少からず

二、大正二年龍頂寺住職となるや同年九月幼稚園を創立し鎭綱回向の報酬を以て之を維持經營し來りたるも逐年園兒の增加に伴ひ大正四年約五千圓を投じて現在の園舍を新築せり園兒現在數百卅名を算す

三、大正九年八月一萬五千圓を投じて龍頂女學院を設立し內鮮女子の教育機關として銳意之が普及向上に努め相當の實績を擧げつゝあり現在の生徒數は內地人四四名朝鮮人三名因に本人は大正十四年篤行者として本道知事より表彰せられた

平壤府巡禮里　崔鼎瑞（七十一歳）

一、耶蘇教信徒にして日常敎命を實踐し該敎會に多年間長老として教會の信望厚し

二、大正十二年私財七萬圓を投じ府內巡禮里に崇義幼稚園を設立し之が經營に沒頭し幼兒の敎養に貢獻する所尠からず現在の幼兒數約百名に達す因に本道知事より表彰せられたることあり

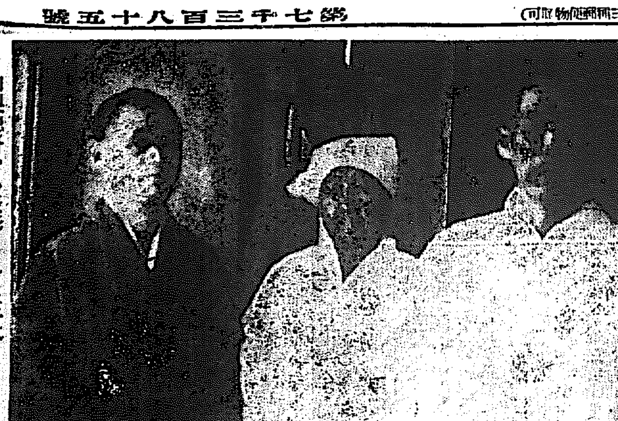

山梨總督から表彰された三氏（右から崔鼎瑞氏白善行氏大谷清教氏）

平壤府の區域擴張案

許可の促進を陳情　近く委員出府

平壤府が府外船橋里その他の接續面里を府に合併せんとする平壤府行政區域擴張案は本府に許可申請中であるが未だ許可がないので平壤府協議會代表として李基燦、小林文二、韓東赫、丸山那平の四氏は月末頃本府を訪ひこれが許可促進方の陳情をするはずである（平壤）

平壤府議會

三角地買收其他可決

平壤府協議會は十八日午前十時半から府廳會議室で開會出席者十八名南門町三角地買收および道路敷設、八千代町並に新陽里への上水道配水管敷設擴張、汚物掃除擴張費、寺洞および船橋里復舊工事費、砂利撒布に伴ふ撒水追加更正燃料費一萬三千百九十圓追加を可決しその他について松井府尹の報告あり同十一時半閉會した

南浦商議評議員會

鎭南浦商業會議所は十八日公會堂で評議員會を開いた公會堂へ移轉後の初會議とて雨降りにも拘らず出席振よく定刻開會川添會頭議長席につき第一號議案第十一回朝鮮商業會議所聯合會狀況報告の件は河村副會頭より報告鈴木特別評議員は金融問題の序であるからと前置し手形交換所設置問題を他の實例をあげて力說し伊丹評議員は本問題を次回評議員會議案とし會議所の決議とせられては如何と贊成意見を述べ川添會頭より重要問題であるから會議所の議案とする以前に金融業者に充分折衝して見る旨答へ第二號議案朝鮮兵備充實期成有志協議會の狀況報告の件は河村副會頭より報告あり此時川添議長は議事の都合により第三號議案と第五號議案と前後取替へ附議する旨を述べ第五號議案會議所建物貸付に關する件は川添會頭より米穀檢查豫算の爲め貸付料に相違を生じた旨を說明して異議なく承認第三號議案鎭南浦西側共同荷揚場の管理方法に關する件は河村副會頭を委員として審查の結果を報告し岩成、野田兩評議員より二三質問あり委員を擧げて調査研究することとなし現在の池田委員の外に岩成、野田、中藤の四氏を加へ調查研究することとなし第四號議案昭和三年度豫算更正に關する件は二三質問が出で更正の主眼である共同荷揚場管理方法決定迄延期することとし六號議案其他雜件は白米小賣にメートル法實施の件商務總監巡視に關する件評議員缺員二名補充に關する件を協議し五時閉會した（鎭南浦）

平壤地方の喜雨

農作物甦る

打ち續く旱天に平南地方の農民は天を仰いで嘆じてゐたが十七日夜から十八日朝にかけて待望的降雨があり測候所によれば十八日朝までの雨量は平壤測候所四ミリ五、永柔四ミリ五、順川、江西、龍岡各三ミリ五といふ雨量で各地とも之れに似た雨量を見てゐるであらうかと思ふが未だ報告に接してない三、四ミリの雨量では固より不足だがそれでも旱天に惱まされるのに比すれば大助かりである理想的を言へば三十ミリの雨量が欲しいと語つたなほ平壤地方は引續き十八日夕刻まで斷續的降雨あり旱天のため莫大な被害を豫想されてゐた稻作もこの降雨によつて相當救はるべく農民は黃金の雨が降ると喜んでゐる又水稻はすでに植付を終つた地方、未植付の地方共に何れも相當の量を貯水されており未だ案んずる程度にいたつてゐない模樣である（平壤）

合財袋

◇…道內の老齡者調査に依ると八十歳以上九十七歳未滿內地人男子四名、女子十三名計十七名、朝鮮人男子千七百九十三名女子千九百六十二名計三千七百五十五名、九十歳以上百歳未滿內地人なし朝鮮人男子五十一名女子八十四名、計百三十八名百歳以上は男子は大同郡大同江面張夾市百才、女子は安州郡新安州面元一里金麗百一才の各一名である

◇…日糖理事カップ爭奪ゴルフ競技大會は十七日平壤船橋里日糖リングで行はれた出席者十一名、平井氏が優勝カップを獲得した

◇…鎭南浦中華民國領事館は十八日午前十時青天白日旗を揭揚す

◇…鎭南水利組合工事入札は十八日道廳會議室で行はれ五十一萬圓で黃海組に落札

◇…暗い平壤驛頭を明るくすべく計畫され驛前に高さ四十尺の裝飾鐵柱二本を立て五百燭光の電燈を二個點ずる工事は近く着手することゝなつた

農耕適否調査隊

總督府殖產局および山林部の農耕適否調查隊の一部は、十三日三池淵から白頭山下、農耕適否調查隊の第一回調查を終へて茂山に來着、一行は十六日更に延社、延岩方面を經て甲山に向かつた、寫眞は茂山に來着した一行で、一は三井技師、二小野寺技師、三伊茂山署長、四宋茂山郡守（茂山）

咸鏡北道

咸北雜俎

◇清津高女校では布施校長の立案した大弓場が出來上つたので近く道具を備へつけて女生徒一同に獎勵することになつた

◇雄基本年急設電話架設數八十部可になつたが數多く申込まれたので京城除き全鮮第一位である

◇清津の漁業界は目下サバ、ブリ等の漁期に入り鰯も既に近海に遊弋し之れが盛漁期も近づいたので漁業界は愈々活氣を呈してきた

◇清津商業會議所主催の浦潮觀察團一行十一名は廿一日清津出帆の清津丸で同地に向ふ往復五日間の豫定

◇本年初めて支那行（天津）木材が一千二百屯（一千本）十四日久美愛丸に積込んだ一才九錢五厘で小口取引されたものである尙雄基に出材數（雄浦より新物）九角八千本に達して居る

◇會寧金融組合十四日夜評議員會を開催し當地銀座通空地に組合倉一棟建坪五十坪煉瓦平屋建新築工事に關する件及び新加入申込加入諾否並に信用程度決定の諸協議を爲した

◇清津小學校で五月末全生徒の健康診斷を行つたが男四百七十名女三百九十五名計八百六十五名中寄生蟲六百十六名トラホーム九十三名扁桃腺肥大七名、耳疾ハル廿六名近視九十四名貧血八名

◇朝鮮郵船會社清津代理店夏目同商店漁業部は同漁業部で漁獲した各魚類を大きな生洲に入れて北鮮航路の同社船舶及び他社各汽船にも廉價で供給便利を計ることとなつた今後北鮮航路各汽船では新鮮な魚を旅客に供する事が出來るやうになつた

◇會寧本町通り目下工事中の市場は十七日上棟式を行つた

◇咸北競馬俱樂部主催、清津消防組後援の競馬大會は九日以來十三日まで清津郊外の競馬場で開催したが五日間の馬券賣上高は一萬三千餘枚一萬六千餘圓にのぼつた。鐵原では廿日頃から開催の豫定

◇城津に於ける夏サバの價格は城津漁業組合で一馱（二千尾）二五十圓に決定した

◇總會で選定した清津金組々合長潮崎長治氏理事渡邊清作氏は十三日附で認可さる

◇雄基青年會主催の下に十六日午後一時から雄基支洞廣場で天主教布教大會を催した

◇雄基面雄南洞道工事場藤本光明（六才）は十三日赤痢と決定

江原道

警察官武道大會

柔道は南軍劍道は東軍優勝

江原道警察官武道大會は警察協會春川支部主催のもとに十七日午前八時から春川警察署演武場で開始まづ中野警察部長開會の辭と森支部長の訓示あり次いで前年の優勝者たる劍道東部、柔道北部の各部より優勝旗の返還あり柔道各部對抗試合により戰の火蓋は切つて落された引續いて劍道各部對抗試合高點試合あり、立錐の余地なき滿堂の觀衆に息づまるやうな緊張を與へた、石田劍道支部長より優勝旗および賞品の授與ありついて支部長の訓示の後中野部長の閉會の辭を以て大會は盛況裡に終了した、當日の成績は左の如し（春川）

▲柔道各部對抗試合南軍優勝、代表原州

▲劍道各部對抗試合東軍優勝代表江陵

▲高點試合柔道一等中村勝（春川）二等今永清（春川）三等堀與之助（春川）四等金丁得（鐵原）五等江島今朝雄（春川）

▲劍道一等豬狩藤三郎（警察部）二等淺原俊行（高城）三等堀之內忠一（洪川）四等今古賀龜夫（春川）五等江川幸助（江陵）

京畿道

京仁列車時間短縮

一日から實施

京仁間列車時間短縮はさきに仁川商業會議所から當局に要望した所であるが當局では旅客列車を一往復增發する外に客車と貨物列車を全くきり離し現在の十二往復が今回は客車十三往復貨物列車四往復となすべく內定し七月一日から實施するこれがため現在一時十五分乃至一時廿分を要する普通列車が一時間に短縮されることゝなり仁川府民の多年の宿題が解決せられる譯である（仁川）

篤農家等表彰さる

道農會から

道農會では各郡農會長の推薦によつて左記篤農家二十三名、篤農靑年十九名、篤農婦人二十一名、模範良洞十六ヶ里洞を表彰した篤農家には農具火鉢一個、篤農靑年には懷中時計一個、篤農婦人には粹針一本、模範良洞には牛一頭に表彰狀をそへて授與した

▲篤農家　尹用世、李霙仁、李駿赫、申敏秀、趙應厚、鄭明鎬、金相俊、尹秀榮、李喜仁、李弘、李炳均、李喜甫、鄭寅鵬、李弘客、金光煥、李相默、金商樽、金載米、徐丙浩、河威宗、李相熙、鄭定鎬、李鍾采

▲篤農靑年　李圭鳳、李夏永、柳源、林榮圭、金在元、崔用和、李承雨、金在柳、李寧卷、宋基璋、李元基、鄭永鎭、趙仁行、李丑淑、李聖秀、崔昌大、閔敬福、田州福

▲篤農婦人　金淑姬、金平仙、崔用坐、趙氏、韓氏、崔氏、洪氏、崔氏、李石分、羅鳴姬、尹氏、洪大任、李應栗、金姓女、趙莪和、方氏、沈正同、南氏、文氏、鄭氏、孔齋姬

▲優良里洞　漣川郡旺澄面高浪陵下里、抱川郡蘇屹面初加八里、抱川郡永中面居士里白鷺洞、楊平郡古邑面我新里下谷洞、驪州郡北內面當岡里、安城郡微陽面保盤里、水原郡俊旺面九合里、始興郡西二面一洞里、富川郡桂陽面木霜里、江華郡府內面月串里、坡州郡臨津面臨津里、振威郡北面葛串里、利川郡栗面月浦里、利川郡麻長面木里、長湍郡內面學子里、安城郡陽城面山里

鮮滿直通電話の料金

鮮滿直通電話はいよ／＼廿一日から開通することになつたが仁川からの料金は通話一回として大連、旅順、長春は一通話につき二圓四十錢、鐵嶺、四平街、營口は二圓廿錢で呼出し料は何れも四十錢であるが取扱ひ時間は當分午前八時から午後八時までとし至急通話に加入者相互間は何時でも取扱ふことになつてゐる（仁川）

平安北道

軍隊增遣各地で要望

要路に請願電報を發す

國境在住民の匪賊增遣要望は既報の如くであるが各地民は左の如く十六日陸軍大臣、朝鮮軍司令官および總督府警務局長等にあて增遣請願電報を發した

▲中江在鄕軍人分會　最近に於ける馬賊の跳梁並に我等國境在住二十年の經驗に鑑み將來各地方治安維持のため相當軍隊の增遣駐屯を要望す

▲新義州市民大會　國境侵害の奇禍に鑑み國境在住同胞百萬の生命財產保護のため帝國軍隊の增遣を要望す

▲厚昌市民大會　國境侵害の奇禍に鑑み在住同胞の生命財產保護のため帝國軍隊の活動を要望す

利通號入港

支那招商局所有の利通號はさきに北軍の徵發に會つたが徵發解除され十八日仁川に入港した（仁川）

私立五山高普生盟休

教務主任排斥から

定州郡私立五山高等普通學校二年生八十名は李教務主任排斥のことから十五日同盟休校を行つた目下父兄有志等調停すべく奔走中である（新義州）

全羅南道

光州高女父兄會

光州高等女學校は十七日父兄會を開催午前九時から一時間各教室において（一年裁縫二年國語三年理科四年西洋歷史）の實地授業參觀十時から一時間體育教官室の內庭に於て講演會を開き正午から各受持教室で父兄との懇談をなして散會したが議題となつた昭和三年度父兄會收支豫算は左の通り（光州）

一、收入　合計金四百拾圓也

一、支出　合計金四百拾圓也

忠清北道

武道大會

劍道は清州柔道は沃川優勝

忠北道警察部主催の武道大會を機として殉職警察官招魂祭および警察協會忠北支部主催武道大會は十七日擧行された同日午前八時かねて招魂祭式場に充てられた清州小學校々庭における殉職者遺族來賓その他參列して祭典嚴肅に執行せられ同九時終了引續き同九時半よりいよいよ武道大會開催された參加勇士は道內各警察署の劍柔道選手に各地の勇士の參加あり特に審判のための京城より師範內藤氏その他の出席あり壯絕なる試合の後午後六時半無事終了した成績左の通り

▲團體優勝爭奪戰劍道の部　優勝清州署、二等堤川署

▲柔道の部　優勝沃川署、二等陰城署

▲高點試合劍道部一等警察部財部二等永同井上三等丹陽船野四等陰城朴永附、五等沃川木山

▲柔道の部一等槐山安元昭、二等大田中學長畑洸、三等報恩朴有陞、四等大中觀川良三、五等大中池四一

優勝旗は前年と同じく再び劍道においては清州署に柔道においては沃川署の手に歸した、なほ當日の試合中、人目をひいたのは京城よりはるばる參加した須貝絢子孃岩松るみ子の二令孃にして岩松孃は沃川署選手とくんで長刀の一手あざやかに脚を揃つてから警察部植松選手は須貝孃と戲りあひ同じく脚を擧げてさがつたのは當日の秀逸であつた（清州）

永同郡教育總會

永同郡公立普通學校における同郡教育總會は十六日午前八時半より授業實地參觀あり約二時間に亘りこれを終へて教職員各自批評は實地を以つて司會者に提出し午後一時より研究討議あり午後三時より會員全部庭球會ありて散會した來賓者は根道視學永同郡守以下數名教職員の參會者四十五名であつた（永同）

慶尙北道

降雹の被害高

面積五千六百町步　金額三十一萬圓

道當局の調査による道內六郡二十ケ面百四ケ洞を荒した過日の降雹被害は左の如くである

▲農作物被害面積　麥四、五四九、大豆四九四、粟五、棉一八〇、苦刈大豆三〇、八、その他一〇五、計五、六四〇

▲農作物被害金額　麥三〇一、〇八九、大豆四、九四五、棉一、〇八〇、苦刈大豆三、七二九、その他二、六八七、計三一四、二六〇

被害戶數は六千八百二十二戶三萬四千八百一人でその內救助を要すべきもの二千八百三十六戶一萬三千六百九十九人で道當局では過日來これが救濟策について考究中であつたが麥は直に刈取り出來うる限り補植をひろはしめ大豆、粟の類は追播を督勵しかつ食糧については各郡ごとに販賣相耶の道を講ずべくなほ不足は地方費で救濟しその他土木、水利砂防等の救濟事業をおこす筈で大體決定の模樣である（大邱）

道立醫院上棟式

昨年來起工中であつた大邱道立醫院は十八日午前十一時から本院屋上で盛大な上棟式を行つた須藤知事、古橋內務、渠座警務、各部長、神谷地方課長、上村大邱憲兵隊長その他多數の官民參列し山崎府尹、村和陽氏、永黒所長、關口、伊藤の各評議員その他官民多數參列の上、第一振鈴によつて開式第二振鈴で階上にしつらへた臨時式壇で立食の饗應があり須藤知事の挨拶、來賓代表山崎府尹の謝辭があつて午後一時散會した因に同病院は第一、二の二病舘と、一棟の隔離室とがあるが、病院は五十六室、隔離室は廿八室あり、院內の設備その他についても、全鮮に誇り得るものたらしめやうと設計したもので堂々たるものである（大邱）

大邱驛前道路擴張

年度內に竣工する

來年度起工の豫定であつた大邱驛前、七星町、鐵町の六間道路を十二間に擴張工事は過日山崎府尹の上城によつて鐵道用地の讓受け問題が圓滿に協定なつたため第三次既定計畫を變更して右擴張工事を大邱市街整理に伴ふ本年度の施工本年度內に起工竣成せしむる事となつた（大邱）

慶北雜俎

◇大邱府は三萬四千餘圓で大邱高等女學校の音樂教室と寄宿舍の病室を新築するに決した

◇鳳山町小學校の特別教室その內二萬圓は起債に依り地方費補助一萬三千六百八十圓を仰ぎ殘金は繰越金を振り當てる筈で道當局に補助申請を行つた

◇道森林組合聯合會は御大典記念事業の一として道內各學校の生徒より山に就ての感想、作文、標語ポスター寫眞等の作品を懸賞募集する事になつた締切は九月三十日發表は十月末日原稿の送り先は慶北道廳內森林組合聯合會

◇大邱府は十九日午後二時から府協議員會を府廳に於て開催し土地處分案、第三期市區計畫案並に年度豫算更正案及び昭和三年第一回追加更正の件を附議した

◇朝鮮警察協會大邱支部並に慶尙北道武德會は二十四日前八時から道武德殿で道內殉職警官招魂祭並に善行警察官表彰式を擧行し引續き第九回武道大會を開催する

◇十七日午後二時三十五分から十三分間尙州郡內に四分大の降雹があつたなほ同日午後四時頃義城郡內に二、三分間に亘り碁石大の降雹あり相當被害ある見込

◇大邱日報社は二十一、二十二の兩日大邱劇場で創刊五週年記念素人演藝大會を催す

慶尙南道

旱魃の悲劇

苗代枯死す　鹹水を田に引いて

金海東萊兩郡の洛東江沿岸にある鳴旨、大渚、伽洛、沙上、沙下各面は過般の旱魃になやまされた結果、同農家ではやむを得ず苗代灌漑に洛東江の河水を利用した爲め今日に至つて河水に鹽分を含んでゐたので各面の苗代合計約十町步は全く枯死するに至り此儘に放置する時は植付等三百町步の稻作に大影響となるので新に種子の追播をすることゝなつたが旱魃にたゝられた悲劇の一である（釜山）

降雨の爲め

大羽鰛移動

北方東海岸へ

四月下旬以來巨文島沖合に蝟集して移動せず近來まれな豐漁と稱へられた大羽鰛は過般の降雨以來全く不漁となり數百隻に達する鰛漁船は漸次漁況不良と共に引上げつゝあるがこれは雨量のために海水の水溫と鹽度に變化を來した爲と餌料が激減した結果で大羽鰛は今度江原、慶北沿岸に回游し從つて漁場は北方東海岸へ移動する模樣である（釜山）

南鮮片々

◇十七日午前七時頃釜山瀛州町五拾番地金貞生方の井戶端で隣家の千東洛の娘女が洗濯する傍へ十歲になる長女が水汲み中誤まりて深さ二丈近い井戶の中へ墜落し溺れんとするのを發見した金貞生の要高小心（二四）は少女を救ふために身を挺して井戶の中に飛び込み附近の人々が梯子を持つて來る間水中に沈まんとする少女を抱へて無事に助け出したので附近の人々は同女の勇敢な行爲に對し何れも感歎して居る

◇釜山南濱三丁目豐田惣九郎氏所有發動機船昭豐丸は十七日午前十時頃甘浦、九龍浦間の沖合三十海里の海上で死後二週間位ひを經過した鯨の死體を發見し十八日朝釜山南濱海岸まで曳航して來たり水上署へ屆出づ

◇忠北錦川面生れ住所不定の趙元玉（十八）は十七日午前三時頃釜山佐川町英國宣教師マッケンジー方の家人が不在なのに乘じ室內に忍び込んで現金六圓餘のほか金時計その他合計百廿餘圓の貴金屬類を盜み出さんとする折柄歸宅したマッケンジー氏が盜難に遭つたのを急報したので釜山鎭派出所から警官出張室內を搜查した處寢室のベッドの下に潜んで居るを發見し釜山署に引致し餘罪取調べ中

◇爾例縣京郡郡永延村字庫館生れ釜山佐川町六四一末木勘藏（四二）は誇大の廣告をして本町五丁目二四四番地琵琶師匠旭流事高橋某（二八）を社員として雇入れ十六日釜山郵便局員と詐稱して各商店、旅館等を訪問して備付けの電話機を消毒すると稱し一圓五十錢宛の消毒料をとつて廻つたこと發覺十七日釜山署員に捕はる

咸鏡南道

新昌築港物になる？

一案は新昌　二案は新豐

北青郡新昌港は戶數約九百戶咸南北部の重要漁港で毎年漁船の出入三百六十余隻に達してゐるが何等の設備なく風波と漁港から流出する土砂のため漸次荒廢するので港灣修築期成同盟會を組織して漁港修築の促進をはかつてゐたが道當局でも研究の結果

▲現在市街を擁する新昌里に工費十一萬五千圓を投じ漁船百五十隻を收容し且鮮舟一萬坪の繫地を設く防波堤三百八十米築造の第一案と

▲工事が樂で土砂推積の憂の少い對岸新豐里に十萬五千圓を以つて右同樣（但防波堤は三百五十米）に施設せんとする第二案の二箇案につき實地調査の上近く築港計畫の決定をなすはずである（咸興）

對岸の馬賊

襲擊を揚言　民心動搖す

その筋に達した咸南國境對岸の馬賊の動靜は左の如くである（咸興）

▲六月十日午後六時頃頭目不詳の馬賊約四十名十三道溝から咸南對岸十三道溝新興里崗城（新乫坡嶺兎坪）對岸江岸から約一里半の移住鮮人部落に來り十三道溝官憲及同地資產家の狀況調查の上夕食を喫し同地から北方約十五丁の密林中に露營し翌十一日午前五時頃十二道溝奧地に向け引揚げた。

▲十三日午後八時頃十二道溝孤山子（江岸から約一里）に前記の一味と思はる、支那官兵服を着た十九名の馬賊現はれ喫食の上出發十三道溝新乫坡嶺子（江岸から約一里）に來着目下同地に潜在し十二道溝市街襲擊を揚言して居るので人心の動搖が甚しい

▲十二日夕刻十七道溝二頭江に中江好の率ゆる三十六名の馬賊現はれ次で十四日午後八時頃同道溝馬鹿子（二頭江と三頭江の中央江岸から約二里半の地點）に頭目不詳の馬賊約二十名移來し前記中江好の一隊と聯絡して內失弓襲擊を揚言し密偵を派し內失弓の警備狀況偵察中であると（咸興）

咸興から

◇國費に編入してもいゝ位に咸興で代表的な古建物道廳と郡廳の新築は今まで何回となく噂だけで物にならなんだが郡廳だけは愈々今月末か來月早々入札に附し十月中旬までには出來る事になつた。因所は現在の敷地と學務課長官舍を地方課長官舍前に移した跡地で總工費一萬八千圓煉瓦造平家建約百坪で全部を事務室とし現廳舍には修繕を加へて會議室及倉庫にする計畫である

◇道に於けるこの春の山火は國有林百三十九回被害一萬七百九十九町步、三萬一千八百七十四圓私有林八十七回被害二千八百六十六町步、二萬七千五百六十三圓合計二百二十六回、此の被害面積一萬三千六十五町步、損害五萬九千四百三十七圓の多額に上つて居る

◇咸興體育協會主催北鮮庭球爭霸戰個人庭球大會は十七日午前九時から咸興高女コートに擧行出場組數四十組準決勝戰に入り朝鮮坂口上田組、道廳崔鄧一、文昱鉉組の對戰となつたが坂口組まづ三セットを樂々先取して勝敗既に決したる如く見えたにも拘らず崔組赤上や粘り吾鳳又善戰、遂に四セットを奪つて優勝した

◇咸南府尹郡守會議は來る廿七日から三日間道廳會議室で開催の事に確定した

◇咸興郡五老消防組は來る廿四日春季消防演習を行ひ午後は同地松間亭公園で組合員慰勞野遊會を開催する筈

◇咸興郡內各面會計員約二十名は六月二十六日から七月七日まで京畿、忠南北、慶南北の各道面觀察を爲す筈

地方集會

◇併合披露宴　三南銀行は十六日から商銀全州支店となつたが和田商銀頭取は十九日夜全州有力者多數を二葉に招待して合併披露の宴を張つた（全州）

◇福田面長披露宴　新任北青面長福田政雄氏は十六日午後六時から料亭萬蘿樓に官民多數を招待し新任披露宴を張つた

地方人事

▲星野政太郎氏（釜山實業家）上京中の處十七日歸來

▲福田有造氏（木浦實業家）十七日夜釜山通過九州へ

▲伊藤庄之助氏（釜山府協議員）十七日內地へ

▲吉岡義三郎氏（東拓釜山支社長）十八日家族同伴內地より歸來

▲遠山正導氏（本願寺所屬軍隊布教師）大邱佛教婦人會列席のため廿日大邱へ

▲加藤一郎氏（大邱商議副會頭）慶東線視察中十八日歸邱

▲吉田田巳氏（同書記長）同上

▲福谷源氏（南鮮經濟日報主幹）同上

▲山崎大邱府尹　上城中十七日歸邱

ためになるおはなし

ミツワ家庭欄　(三十四)

(一) 蠅は如何して硝子にはひのぼるか

もう蠅が出て來ました。柱を見たり、壁を見たり天井裏を見たりしますと、蠅がとまつたり、這つたりして居ります。人間には中々出來ないことであります。忍術などで、蜘蛛の綱をのぼつて、天井裏をつたふ術があるなぞと申しますが、さう云ふ術を知つて居る人は如何か存じませんが、あたりまへの人が、そんな眞似をして、壁をのぼつたり、天井裏をつたはうとしますと、すぐ落ちてしまひます。蠅は如何して天井裏なぞを逆さに歩くことが出來るのでせう。

蠅の足を大きく見える眼鏡で見ますと、大きな爪が二つあります。これで物のあらい表面にくつつく事が出來る様になつて居ります。

それから毛が澤山あります。足の中から出て來る粘々したものが此の毛の上について居る。これで蠅は滑かな表面にもつくことが出來ます。又蠅の足の底は小さい空のコップの様になつて居ります。

私達は巣がついて居りませんが、空氣はいつも私達をおさへつけて居ります。内も外も、彼處も此處も同じ様におして居りますから、私達にはおして居ることが分からないのです。

蠅が足を硝子におしつけると、空氣がいくらか足底の小さい杯になつて居る處から外へおし出されます。その杯の縁のまはりがしつかりとついて居りますので、空氣は内へ入ることが出來ません。そこで蠅が硝子や、天井裏や歩いて居る所からほんのすこし足をあげます、其處から足を離す程でなくとも宜しい、足の下の方にある空間をすこし大きくするだけでよろしい。するとそれまでに其處にあつた空氣がひろがつて此の場所にいつぱいになります。ところが、これだけ廣くなつた場所に空氣の量は前と同じだけしかないのですから、中の空氣は前ほどおし合ひません、前ほど外へしつかりおしません。足の杯の外の空氣は前と同じに強くおして居ります。ですから、杯の中から外へ押す力が弱くなつて、外から内へ押す力がそれより強い譯ですから、足の杯は、硝子や天井裏へおしつけられて離れません。ですから蠅は天井裏へ倒さになつてついても、此の空氣に足がおしつけられて居りますから、落ちることがありません。硝子についても落ちることがありません。

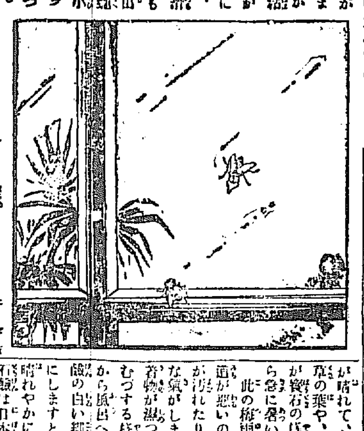

(二) 梅雨期

六月の十五日から梅雨になつて來ます。それから日曜が二度程あつて廿九日が梅雨あけと云ふことになつて居ります。

此の間は大概雨が降りまして、陰氣な暗い日がよく續きます。週間も此の曇つたり降つたりが續きいて雷が鳴りますと、からりと雨が晴れて、きら〳〵と日が照つて草の葉や、緑の葉にそれは〳〵露が寶石の様にひかります。これから急に暑い夏になつて來ます。

此の梅雨の間戸外へ出ますと、道が惡いので、泥がついたり、手が汚れたりして體が汚なくなる様な氣がします。家に居りましても、着物が濕つぽくなつて、體がむづむづする様な心持がします。ですから風呂へ入りまして、ミツワ石鹸の白い細かい泡沫で、體を洗ひにしますと、心持までさつぱりと晴れやかに輕くなります。ミツワ石鹸は日本人の皮膚に適ひはす様に、專門家が研究を積んで、念入に作りましたもので、作用が緩和ですから、膚をあらさずに汚垢を落します。此の芳香の宜しい泡沫がすつかり汚垢と混りますからこれを洗ひ流しますと、氣持よく落ちてあとへねさねとと石鹸分が殘らず、膚は非常にきれいになつて手ざわりもしつとりとなります。

〇縮つたり降つたりしますさ、暗くて不苦しいし、晴れますと、蒸し暑い時ですから、梅雨期はたるくて、元氣が出なくてほんとに厭になぞと云はれる方が多い樣であります。

でも、厭だとか、嫌ひだとか、元氣が出ないとか云ひますのも、みんな、自分の心の持ち方ですから、雨が降つて戸外へ出られなかつたら戸内で勉強するに都合がいゝと思つて喜び、曇つて居たら愉快な譚でもうたふと氣が晴ます。朝起きて心持がうつとしい時などはミツワ煉齒磨をつかひますと、匂も味もすつきりとして居て、齒を白く滑らかに、じようぶに磨き上げまして、心持まで晴れやかにしますから元氣が湧いて來ます。

〇日本はかびの國だなぞと云つて居る外國人があるさうです。これから雨の降り續く梅雨期には、しまつてある着物や、本や、大切なものにかびがつきますから、氣がついたら直ぐミツワ香嚢を、着物や、本や、大切なものゝ中に入れて置く樣にしませう。これはかびをころし、虫を防ぎ、その上いゝ移香がつきます。

〜キシヤ〜

此のキシヤは何處へ着きますか、海岸の驛へ行きますか、それとも山の温泉のある驛へ着きますか、間違つて走るとレールがこはれて居ますから倒りかへります。

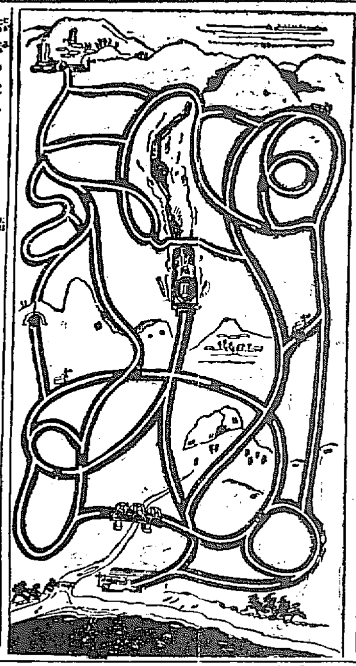

舌ざはりのない 臭味のない 快い匂ひで 味の宜しい ミツワ煉齒磨

◎ミツワ石鹸本舗丸見屋商店 東京下谷區二長町 營業部 發賣品目錄御申越次第送呈

淋病新薬 ゴノチール
不思議にヨクキキます
今すぐ薬店にて
六〇粒入 一圓五十錢
一〇〇粒入 二圓三十錢
大阪市伏見町 西村久合名會社

クスリハ山岸
卸・小賣
合資會社 山岸天佑堂
電話本局 三七一・二〇二一番
振替京城 二〇三三番
京城府本町一丁目
毎月營業月報發行

肺尖・肋膜・腸膜 脊髄・腹膜 結核專門
古賀病院
九州線田代上ス驛前 電話鳥栖五十番

數學 最大速成 法講義
見本付規則無料進呈
數理專修學院 東京神田錦町三ノ十一

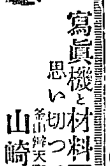

寫眞機と材料アルバム類
思い切つて安い
釜山辨天町一丁目
山崎寫眞機店 電話二二七五番

揚水!!!
ヨシダ
ヒユーガルポンプ
バーチカルポンプ
各馬力 在庫豊富
輕便一馬力半 (目方十三貫)
各種在庫
(カタログ進呈) 特約店募集
大阪市南區谷町六丁目
吉田商工部
電話東二〇八五 振替大阪六六〇

全國三百余代表的病院御採用
虚弱貧血諸種疾病の治癒に
補血強壯
ブルトーゼ
(說明書文獻進呈)
病中及病後 諸病恢復期 腦神經衰弱
神經衰弱症 腺病性諸症 結核性疾患
神經性喘息 産前及産後 消化不良症
本劑の種類
單味ブルトーゼ
アルゼンブルトーゼ
ヨードブルトーゼ
キナブルトーゼ
グアヤコールブルトーゼ
特に呼吸器病者のために 醫學博士 小田俊三先生著『呼吸器病の養生法』御申越次第進呈
藤澤藥品
大阪市東區道修町 藤澤友吉商店 支店 東京・京城
EXCELLENT TONIC
BLUTOSE
B—70

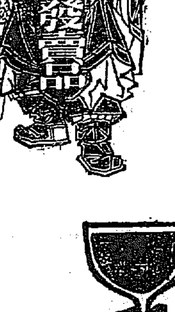

安産
ワダカルシユーム錠
楢林醫學博士推奬
片瀬醫學博士鑑査
(片瀬博士說明書進呈)
姙産婦の保護、胎兒の榮養に任ずるのみならず分娩時に安産せしめ、母乳を豐富にし、乳質を改善せしむる等、諸多の好果を發揮す。
發賣元 大阪道修町 和田卯助商店

本社 和歌山縣那賀郡下神野村 紀伊棕櫚製株式會社製品
京釜線大田
棕櫚製品各種 鮮滿一手發賣元 畑孝三郎商店
電話長一二九番 振替京城一四六番 私書函二七號
(特約店一道一ヶ所設置 御希望の方は照會乞ふ)

犬印 滋養糖
坊の悦び
坊の牛乳には キット滋養糖を入れて下さるの だから坊やはコンナにマル〱肥つたの
犬印滋養糖は牛乳や粉乳の成分を補充し母乳と同じ榮養價にするものです
藥店食料品店にて販賣 詳細說明書贈呈
合資會社 和光堂 東京市神田鍛冶町九 大阪市東區南久太郎町
にせものあり 犬印に御注意

夏服
セビロ
黒セル上下
セル上衣
セルズボン
生徒服製作品質優秀 カタログ見本帖進呈
紺セル黒セル上下 金廿圓 金廿二圓 金廿七圓
詰衿 折衿 金十八圓
金八圓、金十二圓、金十五圓
金七圓 金八圓 金九圓
白ミツ上下金五圓、白ポンヂ上下金六圓、白チヨッキ金三圓
地方注文ハ特ニ親切ニ取扱フ
財團法人 大阪洋服學校
大阪中之島 電話土佐堀一二七五一番 振替大阪一九〇九八番
洋服裁斷科講義録

内科胃腸科 腦神經病
北島醫院
京城本町四丁目百五十五番地

必要か 贅澤か
味の素で料理を美味にする事は贅澤ではありません、その美味は日常缺くべからざる經濟的な生活慰安だからです
世界的調味料
味の素
日本米國專賣特許 池田理學博士發明
宮内省御用達 味の素本舗 鈴木商店

●事務に取疲れた時荒川ノーシンをたつた一ぷくのんでごらんなさい 直に頭の疲れがなをり一元氣 なさい頭の疲がのむと三四分でナヲル ノーシン(御家庭用に徳用入りが御便利です)
(ε—1)

カドタ石油發動機
カタログ進呈
各種ポンプモ在庫豐富 御照會ヲ乞フ
最近ノ光榮
主基齋田御用 昭和三年五月二日附上納ヲ命セラル
大禮記念國産振興 東京博覽會ニ於テ 優良國産賞 昭和三年五月十九日受賞
東北産業博覽會ニ於テ 金牌賞 昭和三年五月二十日受賞
鮮内主ナル代理店
釜山 滿留産商會 平壤 三豐社
京城 三成商會 元山 松本商店
江景 高島田商店 群山 南鮮鐵工所
門田鐵工場京城出張所
京城府太平通二丁目五十八番地 電話本局二一六八番

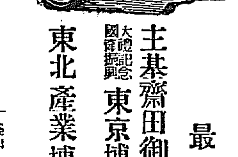

文藝

短詩の話（十）

河東碧梧桐

この「ほとゝぎす大竹藪をもる月夜」でありますがこの句を「ほととぎす」と切つて「大竹藪を」と切つて三段にわけて見ます即ち五七、五と切ることが出來ます。これがその旅とすることの出來る者かなる五、七、五調の句でありますがこの「ほとゝぎす」と切る所の五、七、五は音樂の休止と同じやうに或所まで來てヒッと切るのであります。この休止は音律に非常に必要なことであります。

「ほとゝぎす」「大竹藪を」と五、七、五の調として非常によいのでありますと同時にこゝに一つの又危險性がおこつて來るのであります。即ち「ほとゝぎす」といふ鳥の名は五字であるからこの五、七、五、調にあてはめるには非常に都合がよいのであります。所がこれが若し「ほとゝぎ」といふ鳥の名であつたと假定して「ほとゝぎ」といふ名の鳥であつたならばどうするか、これを五字にする爲に「ほとゝぎや」として上へ「や」といふ一字を加へてしかして後に十二字にしたとしたらばどうするか、これでも五、七、五にする爲に「や」を加へたとしても大して氣分が變らないやうでありますけれども若し「ほとゝぎや」とする爲に「や」を持つて來たとすればこの「や」なる字は何等の意味をなさないのであります。若しこの「ほとゝぎす」を詠嘆するに「や」なければならないとすれば「ほとゝぎすや」と最初から加へなければならないものを四字であつたが爲に「や」といふ字を後になつて加へたといふことであつてはこの「や」なる字は何もなさない、のみならず「ほとゝぎす」といふのみではないで行くのか飛んで行くのか判らないそんなことはどうでもよろしい、向ふに花がさいてゐるとすればそれは鳥であらうがそれは一つの認識上より來る感情であるから、ほとゝぎすがないてゐても飛んでみてもよろしいといふのならばよろしいが、これがほとゝぎすといへばないて飛んでみるものであるといふやうな昔からの概念から詠はれたものだとすればこれ程危險なものはない

水彩帖

中村漁波林

○
はつ夏のひかりを浴びてうらわかきおとめは過ぎゆくひとりの娘

○
これはこれみめよき女の兒をつれて行くがさびし胸の陰ゆ

○
まさめには目に入るさ、風かぜにゆれうへを翻とぶ白きは飛ぶ

○
砲臺のへコべは白ら山にあびていまはもえず赤土のうへ

○
一つ星今宵の空にひとつ見えあたりの暗さにわれたばこのむ

○
ピアノ鳴る赤きいらかに白き窓側の間に見えて夏のひをあぶ

萩森氏の誤謬に就て

鮫島宗周（寄）

萩森氏の寄稿について私は興味を以て讀まされた。そして大體氏の論旨を了解することは出來たが、なほ二三の疑味と誤謬とを感ぜぬ譯に行かないので書いてみる。

◇

第一に私は氏の所論の全部を通じて知ることは氏の論旨が結局藝術至上觀の立場からなされたといふことである。」しかして又この所論の對稱點なるものはプロ藝、藝術（この二語は結局同じて用語になつた）の支持せる藝術の政治への隷屬といふことであることは藝術的にうかゞはれる。氏は即ち至上主義の觀念的立場から藝術の政治への隷屬といふことに對する反駁から——作家は最高目的である文學自身の爲にのみ生きて階級運動の道具となり、文學以外に他の文學的目的よりも大なる目的を持たしめてはならないのである。こゝの意味で文藝家の政治的進出等は藝術のみを得たいのならよいが、本質的生活を捨てる時反對するものである——といふ結論を誘導して作家の生活を限定して、やみに文藝家の政治的進出（國會議員等の立候補をも含める）を否認してゐられるのである

◇

元來藝術の政治への隷屬——といふことはこれを支持し主張して來た作家、プロ藝に對する文藝戰線の攻撃のスローガンであつた（現にそうである）し作家の文戰よりかしこれは藝術に對する兩派の重なる脱退の理由であつた。しかし政治的見解の相違であつて、文戰が非難されてた（社會民主々義に墮したとせよ）戰旗にせよ依然として無産階級の解放といふモットーには相違はないのである。

この點が萩森氏の至上主義的ユートピア觀からの藝術の改正への觀點といふ排撃との相違點である。

◇

萩森氏は一切の現實に意識的に眼をみはつてゐられる。現實の苦難な生活の渦中から飛昇して天上にあつて藝術といふ珠玉を弄んでゐられる。そしてこの觀念においてのみ文學を意識してゐられる。超階級的文學——本質的文學とはかくの如きユートピアにおいてのみ發生し存在しうべきものであるしかしわれ等仙人でもないのだから塵中にあつて霧を吸ふて生きてゐることは出來ない。われ等が如何なる階級に屬し如何なる環境にあらうともこの事實は儼として動かすことは出來ない、現實は依然として現實である。われ等はこの中から脱出することは出來ない。若し脱出することあらば（氏のいはゆる自己の中にたてこもること）それは逃避であり、人生に對する背德（氏のいふところの眞情の意）と價値を喪つたことであり、すでに藝術を云々する資格において缺けたものである。」

◇

すでに藝術への落伍者が如何に自己の狹隘な觀念的殻中へ主觀から人生を眺めやうとて既に藝それは正確ではなく斜視であり跛牛の人生觀であり藝術である。嚴を戒せよ！」

會報欄

釜山短歌會

さすかた、落潮兩社主催の釜山短歌會は十日午後二時より婦人會館にて開催。アララギの森路草坪、眞人の近江亜子、さすかたの顯田島、楓谷、岡本、久保田、落潮の松山、平山、潭島、今西氏等二十四名出席。當日の詠草左の如し。

□ 顯田島一郎
ひさかたの空のかゞやき赤土の山に及びて夕やくるなり

□ 中瀬つぎの
しのゝめの嶺ろに湧きたる白雲の光りつゝのぼる見れば夏なり

□ 松山通
みち潮のうごき寅たくわだそこに通ふとすらし海草のゆれ

□ 加藤深
ま青なる水にとけゆく釣絲の斜となりて潮動き初む

□ 平山斌
十六夜の月なか空にさえたれば雲遠くゐて上らざりけり

□ 久保田光
島山は霧たちこめて梅雨空の夕づくなべに蛙なくなり

□ 礫としを
深川のしぶきに濡れてほたる草色こまやかに咲いてゐるなり

□ 楓谷勝二
あゆみとゞめ見かへる村は乳色におほはれにつゝ夕ぐれにけり

□ 岡本民雄
血の色の桑の花の咲きゐでて吳天ながらに梅雨期が來にけり

□ 近江亜子
山腹の麥畑黄ばみ松のあをいよよふかみて水無月に入る

□ 柵楯寅枝
草いちご宇治川べりに色づかん摘む人ありや小籠古びし

□ 浮島かず子
古里は柿の花咲く山かげの草家の夕陽夏めきにけり

□ 吉崎昇三
夕されば岬めぐりてうちよする浪の音高くきこえくるかも

□ 唐津操
しつとりと露をふくみてひなげしの蕾もりさける夕べかなしも

◇ 吉賀照
明け近く雨やふりけむ朝風に柿の若葉の雫してをり

□ 吉村常信
窓あけて入るゝ朝の若葉風よろほひをれば髪になびくも

□ 前田節
今はたゝ君がけはいをよそに見て堪へなむ我となりにけるかも

□ 藤田鶴彦
濃綠の光ゆれとふ葉に埋み鬱びつ咲けりまあか柘榴

□ 佳田きみ子
綺日傘をかざし行きづる衣手にみどりの光さやにゆるゝも

□ 堀館二朗
天川の岸邊の葦の若葉に吹く風さわやかに夏に來にけり

□ 今西遼三郎
裏山の木に鳴く蟬の聲しるく此頃暑き日照りつゞくも

□ 吉中衣左無
夜風ある須邊に立てば間邊にも櫓の音ひびく闌けさにあり

□ 大浦稲子
久々に雨降り出でゝしめりたる庭の白梔ま白なるかも

□ 稲島るり子
その花のおもひをこめて白秋のわすれな草の時雨さゝげり

□ 中村萩女
かゞまれば只曾至を見るばかり若葉そよげり夏草ゆかな

春風會（京城　翠雲報）

昭光庵選

田植歌今日も樂しく聞え鳧　子侍
田も植て今日も長閑き氣持哉　九起
立寄れば軒煙涼し金魚鉢　立山
涼しげふる飛沫や君が宿　湖東
寺の音今日も涼しくきこえ鳧　清子
玉臥今日もゆかしき君が笛　立山
寺の音や鐘居高しきのし鳧　公天

三光

黄昏て囲ろ背間や行く子　子侍
高殿のけたかき樣や桐の花　久子
高殿の化粧の人や桐の花　麗陵

追加

たけの子の今日土岡し野哉　盤雲

辰句會（京城　是仙報）

麥刈りて畑も岬首の岸さ哉　亘泉
麥刈にボール見付し生徒哉　波山
麥刈るに店の野邊な棕櫚一本　宵野
麥を刈る畑の不揃ひや山畑　三州
麥刈や鷄雛大きく寵飼かな　宇外
麥埃つゞく〳〵て流れけり　是仙

楚山盟楠會（眞砂報）

牧場は朧月夜に包まれて　北浪
朧夜や下駄の齒音よ橋の際　翠雲
高原にはりつきし郎家や朧月　柳水
野岸につきし我兒や朧月　靜月
朧夜の舟に嗅ぎたる汐の香　西波
朧夜や兒はおとなしく眠りたり　八重女
朧夜の江尻にたれし根まし蜑　眞砂

銀杏盟楠會（遞信局）

青田一面風に押されて小波や　秀女
汽車過ぎ青田〳〵に舞ひ狂ふ　純水
鍬の音青田に暮れて淋しかり　牛歩
山影の青田の上は雲ばかり　東仙
誘蛾燈の灯消ゆるか青田風　五城
暮れ迫る青田に低き流れ雲　無譚
鷺數探そ青田の風に吹かれを　鶴仙
街道筋の乾埃青田山つゞき　云水
遠青田夕潮風に吹かれゆく　鳴潮
チョロ〳〵と水音青田暮るゝ　松女
青田廣し鑑雲山にかたまれり　岳水
いぬ蓼青田出盛れを浴びて居る　北雷
雲しばし動かで青田暮れに鳧　峡二
青田涌く風に追はるゝ夕心　宵火
青田中追はれ心にある眞實　洸汀
病癒えて門外十歩青田哉　天留
日の匂ひ殘して青田暮れに鳧　靜池
ゆるやかに流るゝ鬢よ青田原　白峰
夕青田風のそよぎに戻りくる　友坊
野路の青田草屋に櫓買ひに鳧　來宮

共樂吟社（星羽報）

涵茶屋に人明るさや夏帽子　栗仙
夏帽の人隱れたる釣場かな　滴水
蝸牛や湯殿に渡す竹廊下　方子郎
雨晴れし盆栽棚や蝸牛　金櫻子

京日文苑課題

短歌　雜詠　一人五首、用紙半紙　尾上柴舟先生選
川柳　雜題　一人五句、用紙半紙　井上劍花坊先生選
俳句　雜題　一人五句、用紙半紙　臼田亞浪先生選
締切　六月廿日
會報　短歌、川柳、俳句共五人以上の會合に限る。一人三句以上並記のこと（編輯局選）
注意　雅號、住所姓名明記、封筒に種類明記の事京城日報社文苑係

京日川柳（第十三）

井上劍花坊選

血走つた眼に神經の尖り過ぎ　奉天　南風
打開けて見れば相手もわかるやつ　同
肺病はならずダイヤを光らせる　同
家出もし國へ離れぬ母となり　京城　美之助
野球場のパラソル野次は見逃さず　同
あこがれの東京に來て女給なり　釜山　浦間六
面の皮化粧の下に澄ませて　同
一寸した事にふくれる歳になり　同
花咲いて酒に親しむ日かつゞき　江界　亭々坊
衣更へ娘の肩にも肉がつき　同
ゴムならば破れんものを深呼吸　同
惜敗のチームにファン泣いてやり　群山　夢南坊
鞍馬から戻りの敗けた重い足　同
又思ふ短命の子の笑ひ顔　同

プロフイル——（十四）

傑作に頻笑む

今村鞆氏

從四位勳四等正五位李王職事務官庭園院長時代の今村鞆氏はお職大事とあつて御自身の趣味は勿論家庭の事などもかへりみる餘裕はなかつた大正十四年三月、その職をしりぞいてのちの今村氏は同じ氏でも傑作にふけり、趣味の範圍をひろひ、川柳をもじる等一介の文人になりきつてゐた

◇

今は南米倉町のお宅にあつて二人のお孃さんを中心にしてのどかなタバコの煙におもひを走らす靜かな生活を送つてゐる、しかし明治卅八年韓國警務顧問を振出しに爾來廿一年のおのが官吏生活をふりかへればみづから感慨は湧いてこの鮮飯な生活が常に伴はれるのである

◇

四六判『雞肋集』を處女著作として世に出したのは退職後間もない時であつた、それから續國學研究一冊、朝鮮風俗集、朝鮮人臣の研究、朝鮮社會記等矢つぎ早に出版して朝鮮を語つた、隱れたる朝鮮の功勞者である

◇

『伊藤涙水があがいた物の中に、島上がりの女が自分の爪をぢつと見つめてゐるのがあります、爪はグロテスクなものですね』と語る所もう今村さんは官吏への人ではない

『川柳、と漢詩はごく下手ですよ、お目にかけるやうなものはありません、この間、變音の點で一句もぢつたのです、所が自分ではどうもピッタリ來ないのです、駄目だと思ひましたね「プツリやめ樣かと考へてゐます」と淋しく笑ふ

◇

『しかし本はつくります、恐らく今後二三ヶ月もたてば一生の傑作を發表しますよ』……と今井はすばらしく元氣である（寫眞は今村氏）……今田生

ライオン齒磨
チューブ入

初夏の氣分にふさはしいこの清涼の味！

あらゆる點に於て近代的なライオン齒磨

大田名物　リンゴカステラ　忠南大田　中田堂

木材防腐劑　クームヒン
南京虫退治　Aクームヒン
殺蟲消毒薬　ハイジン
京城　クームヒン株式會社

唯一無二
乘心地良き新フオード車

新フオード車の輕快な乘心地を說く爲には是非共横置式半楕圓形發條（トランスバース・セミエリプテイツク・スプリング）と水壓式震動抹消器との二大特徵を數へ擧げなければなりません。

此發條（スプリング）は新フオード車の爲に特に考案作製したもので品質極めて優良、薄葉て且幅廣てあります。其大きさと葉數とは車體の型式に應じて色々異つて居りますから夫々適當な彈力を與へます。

水壓式震動抹消器は新フオード車の標準裝置であり格安車中ては全く異例てあります。斯くて新フオード車は唯一無二の安樂車として自他倶に相許すに至りました。

新フオード
ツードア　セダン（二扉附）
定價金二千三百圓（横濱渡）

横濱　日本フオード自動車株式會社

夏への商戰……電氣……(5)
料金の値下げ運動
ごまかしのきかぬ電氣屋
苦しい會社の立場

京城が朝鮮内でどの地に比べても割る安い電氣をつけてゐて、それで需要者は一向喜んでゐない、要するより以上の安い電氣を供給されることを絶えず望んでゐる、そうして今度の八月一日の改訂期にはモウトく値下げてほしいと求める二十九日は工業協會主催で動力料金の値下げを要望するとか、或は又電燈器具の損料など取るのは怪しからんとか喧しい要求の値下をいひ出してゐる。これは人間である以上、現在より以上の幸福を望むに不思議はないが現に角電氣問題には價格になつてゐて、今日では京城のやうな大都會ではゴマカシはきかなくなつたのは事實だ

◇

そんなことが動機となつて昨年三月遞信當局の斡旋もあつて、京城電氣と金剛山電氣との契約更新となつた。これは金剛山電氣は現在七千二百五十キロしか發電能力はないが、しかし目下三千二百五十キロの發電設備をしており、今年の十月には完成する豫定である。なほ今後增設した場合はドウしても電氣の捌け口をさがさねばならない、この場合京城は電燈は京城電氣の獨占であるから、直に侵入するといふ譯には行かぬ、競爭すれば獨占の認可のない腕力だけでないと駄目なのだ、激し兩社が競爭して果してドチラが勝つかといふより兩社共倒れにでもなれば、折角資金に窮迫しつゝある朝鮮の電氣界の將來も危まれるといふやうなことから、遂に京城電氣と金剛山電氣の提携とはなつた次第なのである

◇

話は多少横道にそれるが、今から考へてみると、京城の電氣事業を獨占するなんて馬鹿なこともあつたものだ、そのため京城電氣はともすると獨占の弊害だの、横暴だのといはれて、いつも爭ひの渦中に置かれてゐるのは、全く氣の毒といふ他はない

◇

ついでだ、府内の電氣が京城電氣に特に認可されたのはどんな徑路をたどつたか、これは光武二年即ち、明治三十一年向ふ三十五ヶ年間の期限で、京城電氣の前身韓美電氣が命令書を受け、これを京城電氣が繼承した、その後昭和三年で丁度三十一年目だ、後四年間はまだ京城電氣が特權を持つてゐるのである。最初韓國政府からこの特權を受けた韓美電氣のコールブラン氏、今はどこかの鑛山をやつてゐるとかの話しであるが、これを相當な金を出してついた京城電氣だけがくやまれてゐる譯なのだ

◇

本論に戻つて、京城電氣と金剛山電氣との現在の契約は左の通り分協議されたものである。一寸素人では判らぬ條項に作られてある

◇

この新契約で行くと、京城電氣は金剛山電氣に對して一ヶ月七萬二千五百圓を支拂ふとある。するとーキロどの位の料金か、多いときは六千キロ、少い時でも三千キロ、一日平均四千三百キロの電氣を使つてゐるから、これから算出してみるとーキロにつき約二錢三厘位の料金になつてゐる。この他需要家の改善、改造などいろく附帶した契約もあるので、この契約によつて京城電氣、金剛山電氣何れが得したか、損をしたか知らぬが、會社側にいはせば、双方共得をしたといふのだから、今更これによつて値下げされるときであり、それだけ需要者側から見ればこの新契約は歡迎すべきであつたことだけは間違ひない

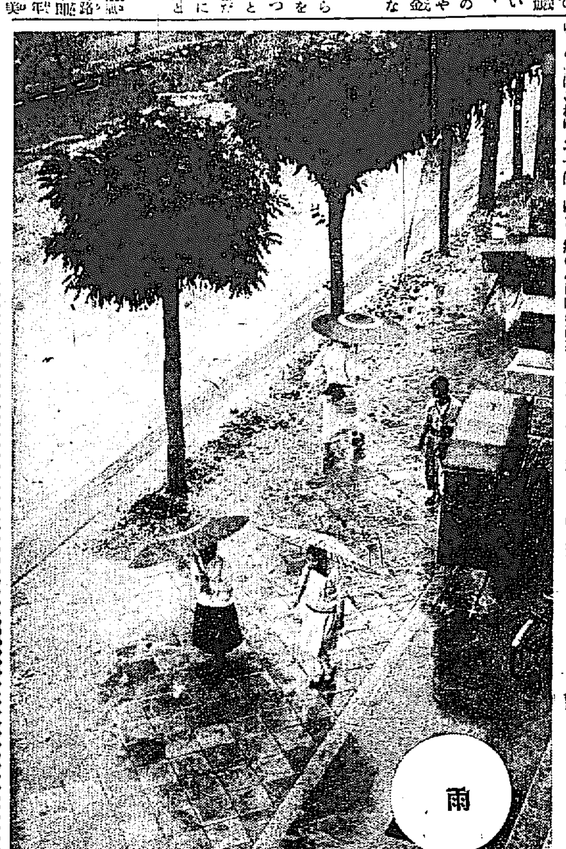

傳染病は年々增加する
廿年前より四倍
過渡時代の朝鮮

朝鮮における常在傳染病即ち、赤痢、腸チブス、パラチブス、痘瘡、發疹チブス

猩紅熱 ヂフテリヤ流行性腦脊髓膜炎等は年々增加する傾向にあり明治四十三年の發生數を指數百とすれば昭和二年の發生數一萬一千七百名は實に四百六十に達し四倍六分の增加である、本年一月から五月末までの發生總數は五千九百九十八名で昨年同期より一千六百三十名增加し、その主なるものは腸チブスの九百四十八名、發疹チブスの六百八十七名、赤痢の二百六十七名等であるが腸チブスの增加は主として京城における過般の猖獗が原因しその後の增加は一種の自然增加である、ただ痘瘡のみは昨年同期より三百二十九名減少してゐるがこれは昨年は南鮮方面にも流行したものが今年は國境地方に流行するのみで南鮮地方は撲滅されたことに基因してゐる斯く

朝鮮の 傳染病が年と共に增加するのは社會狀態が複雜化するのと、警察の取締機關と、衞生施設が充實し傳染病の發見數が多くなつたことに基因するものと見られてゐる。衞生施設や醫療機關が充實すれば傳染病は減少するはずであるが朝鮮の現狀は以上の如く衞生、醫療機關の充實し反つて傳染病發生の增加となつてゐるのは過渡時代だからであるといはれてゐる

偽造紙幣を使ふ

咸南永興郡横川面上坪里農宮敎師李鉉鶴(三)は十六日夜永興邑内の支那人の店で靴下一足を買ひ偽造十圓紙幣を両替するところを發覺中の永興署員に逮捕されたが取調べの結果同人は去る四月二十二日から六月十三日までの間に雄基署山で十圓鮮銀券十六枚を紙寫偽造し十四日咸興に出たが使用しきれず永興に立戻つた處を逮捕されたもので他に共犯はない見込である

仁川の傳染病
大消毒施行

仁川府内の傳染病は益々猖獗を極め十九日にも新町一二番田中ミドリ(八つ)が猩紅熱と診定即日避病院に收容した(仁川)

【仁川電話】仁川府内に猩紅熱患者が續出するので仁川署では流行區域である寺町、新町、宮町の一部及び花町の一部の各戸に近く臨時大掃除と大消毒を施行することになり道衞生課から消毒用ポンプ十個を借り十班の衞生隊を組織して一齊に近來にない大仕掛の消毒を行ふはず。

赤本輸入の防止を圖る
主要稅關數ヶ所に檢閲係を增員して

【東京電報】政府は思想惡化の源泉たる洋書類殊に赤化本の輸入を防遏する方針で來年度から横濱、神戶、長崎、門司、函館等各稅關に新聞紙檢閲係を增員する計畫であるがこの赤本輸入量は今年は七百六十四冊で昨年の二倍半である

ドン底美談
力さんの義俠
投げ出した十圓札に救はれた若者の喜

十九日午前本町署に鮮人崔某から一通の手紙が舞込んだ八幡市藤田國夫といふ人から送られたがそれには『ドン底者の一圓』ともいふべき美談がつゞられてゐた……去る十日不況風にまくりたてられた

内地 に氣くさらした藤田は旅費に窮しながら京城を出發、職を求めて京城に來た、種々苦心の末に職業紹介所に運び職の斡旋を頼んだ、しかし不況はこゝをも襲つて職は得られなかつた、充分な希望を以て居た彼は俄に不安と焦燥を感じた、しかしてその折には僅々彼のふところには三圓しか殘されてゐなかつた、たよる者とてはなき彼は其夜を某寺の境内で送つたそして翌朝再び起きてあてもなく職を求めてさまよいあるいた、二三日こうした狀態が續けられて行く中所持金は僅ひびた一錢も殘さず今は完全に無一文になつたくふに術なき彼は恥をさらして某交番所をたづね

事情 を訴り巡査に歸ふて支那パンを恵んでもらつた、その巡査は彼に同情を寄せ和光敎園を紹介した、厚く禮をのべた彼の姿はその夜同園の勞働宿泊所の一室にあらはれてゐたそこで彼は自ら思ひ國の足りなかつた事を悔いた故郷に居る父母を思ひ出した淋まれて居た四五日前までの事がなつかしまれた『父母にわびて歸鄉しよう』と考へて現狀の訴へを手紙にしるして父に送つた、余り裕福でなかつた彼の父はそれでも苦しい中から子供のために十圓の旅費を彼の下に屆けた、それが彼の手に渡つた時さすがに再生の思ひがした樣に

喜悦 におどつた、彼は藤野氏や巡査達に厚く禮を述べて彼は龍山驛へと走つた、あまりの嬉しさに前後の事情をわすれた彼は『十圓』では歸郷することが出來ない事をこゝに來て初めて知つた、不安が再び彼をとりまいた、丁度その時土工風の男が彼のいたくしい姿を目をつけてゐたが何と考へたのかつかくとその男は彼のそばに近づいて尋ねた『一體どうしたのです』見ず知らずの人に考へ氣持惡く感じた彼は何事も答へなかつた、その男は更に『今夜はあなたはどこに泊るのですか』と彼に聞く。更に『失禮こんなことを聞ふとあなたは變に思ふかも知れませんが見るとあなたは大分困つてゐられる

實は 私も府内に廣梁の親分が居るが事情があつて會へねえのだ、因惑な人を見ると氣の毒ですからね』と思ひやつて彼に答へを求めた、その眞劍な情にほだされた彼は遂に事情を仔細にうちあけた所男は懷中から十圓紙幣を出して『七圓は旅費だ、殘りの三圓はお小遣など買つてください、無分別な事はつゝしまなけりやなりません殊にあなたは若いのですから』といひつゝ彼はその十圓を渡した彼は餘りの事に驚いた瞬間不安を感じた彼は辭退したが僅つてゐる時け

誰も 同じ事だ』といつて彼の手にその『十圓』を渡した、彼はその厚意に感謝して男泣きに泣いた『御名前を』とその男に質すと『いーや名のる程のものではありません、松本の力といふけちなものですよ』といゝすてゝ男はたちさつた…手紙の主藤田國夫はこうして再び故鄉の地をふむ事が出來て今はあたゝかい父母のもとに家業にいそしんでゐる

御紋章類似模様の取締

最近タンスの金具、蒲団の取手、菓子、煙管、ステッキ、時計、酒瓶等に菊御紋章類似のものが製作取付けてあるものが多數販賣されてをりその筋の注意を受けてゐるが警務局警務部では徹底的にこれを取締ることゝなり各署に通牒して嚴重なる取締を命じた

詐欺の意思は毛頭持たぬ
平渡信氏の答辯
松島事件控訴公判

【大阪電話】(夕刊つゞき)裁判長は各被告が本件についての相知の時期關係等につきたゞね平渡信氏は大正十三年十二月二十日萬成會社の小久保中村兩名より松島移轉の報酬として二十萬圓を岩崎と共に受取つた點については百五十萬圓の成功謝金としての內金であると當時の利權契約に說明し金の授受後二ヶ月內には移轉させる確信があつたと、當時の箕田千之助氏の勢力を認識し移轉は可能であつたと詐欺の意思なきを述べ上ろしく裁判長の公正なる御審理を乞ひ判決で身の浮沈の分目であるからと希望し十一時五十分休憩となる

火田生活者は平地に敗れた者
向上心などは毛頭ない
興味深い調査報告

山林部では京大の鈴木博士を囑託し火田民の大調査をなし火田に對する根本的方針を樹立せんとし鈴木博士を隊長とする調査隊は平安北道、咸鏡南北三道の調査をおへ明二十日夜一應歸城することになつてゐるので世人は朝鮮の火田に對して頗る興味を有するにいたつた咸南の朝鮮水電會社では同社の貯水池築造個所が火田地帶である關係から同社の森林部では火田調査を行つたがこれによると咸南新興郡東上面における實狀は左の通りである

上の部

▲家族十八人内男四人、女六人、子四人、能働者男三人、女三人
▲耕作面積一三七五〇坪
內既墾地(熟田)一一四五〇坪
新墾地　二三〇〇坪

收入の部

▲燕麥一三二圓(一石四圓)馬鈴薯一五四圓(一石三圓五十錢)大麻その他雜穀代金四五圓、副業一〇圓、貸金(利子)二圓、計三八六圓

支出の部

▲食糧二一〇圓、被服三六圓、敎育費一〇圓、人夫費一〇圓、農具費五圓、生活器具三圓五十錢、公課五圓、冠婚葬祭一〇圓、其他雜費三〇圓、計三一九圓五十錢
▲差引殘金　六六圓五〇錢

中の部

▲家族八人、內男四人、女四人(能働者男二人女一人)敎育皆無
▲耕作面積七、〇〇〇坪
既墾地(熟田)五、七〇〇坪
新墾地　一、三〇〇坪

收入の部

▲燕麥六二圓、馬鈴薯七七圓、大麻その他雜穀代金三八圓家畜家禽一五圓副業五〇圓、勞銀一〇圓計二一七圓

支出の部

▲食糧一二〇圓、被服二三圓敎育費三圓、農藥費二圓五〇錢、生活器具費三圓、公課三圓、冠婚葬祭費五圓、負債(利子)三圓その他雜費一五圓、計一七七圓五〇錢
▲差引殘三九圓五〇錢

下の部

▲家族六人內男三人女三人(能働者男一人女一人)內子供三人
▲耕地面積三〇〇〇坪既墾地(熟田)一〇〇〇坪新墾地二〇〇〇坪

收入の部

▲燕麥三六圓、馬鈴薯三九圓八錢家畜家禽三圓、勞銀四〇圓、計一一八圓八〇錢

支出の部

▲食糧九二圓、被服一五圓、農具費三圓、生活費二圓、公課一圓五〇錢、冠婚葬祭三圓、負債(利子)一〇錢、その他雜費一〇圓計一四一圓五〇錢
▲差引不足二三圓六〇錢

火田民は概して平地における生存競爭の弱者で一般に惰性安逸を望み一地に永住する事に希望をもたず寧ろ森林を蹂躙し耕作を望む傾向あり、その上向上心に乏しく將來子孫に對する永遠の慮をなすもの少く、又貯蓄心に乏しく貧困を得ればたれりといふやうで彼等は森林を解放し施意開墾を期待してゐる

茶碗一つで大暴れ
二人に負傷さす

府内長谷川町一〇七番地張吉祥(三)もは十七日午後二時自宅において府內鐘路二丁目張德鉉(三)と支那料理を喫みし後に茶を請求し誤つて張の茶わんを落し破損した事より喧嘩となり尖鋭の破片を以て張の腹部を突き同所に居合せた田立容(三)が背後より制止したのを孫は手許にあつた出刃庖丁を以て田の右脚上部を切りつけそのまゝ逃亡を企てたが急報によつて驅けつけた本町通り派出所巡査に逮捕された目下、本町署で取調べ中である。

腰卷の中から密書

支那風肌を飾くシベリアの曠野に咲いた大和撫子の花一輪!見よ!血の滴る歌劇實談「西利利亞お菊」富士七月號所判大評判

土砂崩れて土工即死
鐵道工事中の椿事

【下關電報】山陽線海田市驛を去る十數丁のヶ所にて長州鐵道工事施工中のため土砂崩れ中十八日午後一時頃俄然土砂崩壞し作業中の朝鮮人土工二名生埋めとなり直に救出したが忠南公州郡鎭南面下大里生れ土工李鳴鐘(三)は即死一名は輕傷を負ふたが命は取り止めた

神田家の家財競賣
手形金の不拂ひから

【東京電報】一時財界の飛將軍とうたはれた神田鐳藏氏は監督手形八萬五千圓中支拂ひ更に七萬圓の支拂不能となつたため坂本正道氏の訴へで、十九日同氏邸の家財全部の競賣が東京地方裁判所で行はれることゝなつたが、多數債權者が詰かけてごつた返した結果神田氏と債權者側に妥協が成立して競賣は七月十二日に延期された

櫻の木に縊死

十九日午前十時頃仁川萬石町鑛業所裏手の櫻木に風采卑しからぬ推定年齡五十五歳位の鮮人男が縊死しゐるを通行人が發見かくと仁川署に屆け出たので係が急行檢死の上引取人不明のため死體は府廳に引渡し假埋葬に附した(仁川)

御親拜の鹵簿に直訴を企つ
兩陛下とも御平靜
犯人は直ちに逮捕

【東京電報】天皇皇后兩陛下は故久宮內親王殿下御墓所に御親拜の爲十九日午後二時赤坂離宮御出門同十分護國寺前に差かゝらせられた際、路外者中より年齡四十四、五歳位和服姿の壯漢が飛び出し奉書包の直訴狀を差出して御召自動車に近づいたが、右は直に逮捕され警視廳に送行された天皇陛下は畏くもこの有樣をみそなはせられたが、極めて御泰然たる御態度にあらせられ、皇后陛下も極めて御平靜の御面持ちで御墓所に入らせられ、御豫定の如く御親拜をへさせられ、御恙なく離宮に還幸啓あらせられた、なほ犯人は取調べの結果小下都ノ川村職根岸一郎(四)と判明した

かげ膳も仇
裏切られた妻
一生を蹂躙されたと不貞の夫を訴ふ

江原道鐵原郡內面龍門里二四番地金順蘭(三)は中部院醫士李某を代理人として府內嘉泉洞一番地李永燮を相手どつて十八日京城地方法院に離婚並に損害賠償として五千百圓の請求の訴をなした、過ぐる大正七年一月に當時十七才になる被告李は十九歳の金と耶蘇敎の定則による結婚式直に總督の東京支部の上海へ遊學の途に上つたので、金は愼父の許に歸つて一日も早くと夫の歸りを待ち詫びて居たが三年四月夫の歸京と共に結婚式を擧げる事となつて、金もその式に招待された處偶々夫李永燮がすでに大正十四年八月咸南洪原の裕福なる婦人と結婚し從來內縁の妻として同棲して來た事を知つて金は今更ながら口惜しさに無念の涙を拂ひ、結婚の席に居たたまらず直に歸宅、よく取り調べた處李と妻との間にはすでに男の子があつてなほ

庶子 として戶籍屆をなしてゐるのを知り、かうなつた以上はすべての取かへしはもはや遲いと斷り遊蕩に耽上せて夫に欺瞞した夫の罪を訴へ、二十九歳になつた今日自分は再婚する時期を失つてしまつて一生を蹂躙として送らねばならなくなつたばかりでなく夫金のために醜態堪へ得ない精神上の苦痛を受けた者だと遂に離婚を正式に求め本訴におよんだものである。

妾殺し逮捕さる
晋州署の手で

【光州特電】本年四月末全南靈光郡嶽面において飾情の結果李寶業(三)が自分の妾孫正順(三)を薪割ナイフをもつて咽喉部を斬つけて殺害し逃走中であつたがその筋において嚴重捜査の結果十九日正午晋州署において逮捕された

日本へ押し寄せる
大空からの訪客
各國の飛行機飛行船など
秋へかけて續々來る

【東京電報】今夏から秋にかけて各國の長距離飛行機飛行船が洪水の樣に日本に押し寄せて來る正式に申込のあつた分だけでもスペインのロザ少佐の陸軍機、ドイツのツエツペリン飛行船等あり非公式ではあるがオランダやアメリカ等を初め、三四ヶ國も計畫してゐるといひ、お隣露のドアジ佛飛行大佐も捲土重來するとの報もあるその中ロザ少佐機はアメリカを經て北太平洋から霞ケ浦に飛來しツエツペリン飛行船は印度經由でくるであらうと

全南特産品即賣展
廿七日から三越樓上で

全南產品宣傳の烽火があがつてから丁度今年は滿三周年となるので全南では右三周年を記念するため道内特產品の紹介宣傳のため來る廿七日から七月一日まで五日間三越樓上で產品即賣會を催すことゝなつたが出品品目は道名產品として一般に周知されてゐる竹スダレ、團扇ダレ、莨蓙、團扇、扇子、竹ステッキ、長與苧布、推茸、柿、改良苧布アッピサザエおよび牛肉、鯛、海苔の鑵詰等である

メソヂストの大バザー
廿三日同敎會内で

府內メソヂスト敎會では來たる廿三日午前十時より午後十時まで同日曜學校建築資金募集のため大バザーを開催當日の手になる手藝品、日用品その他を賣る、謄司、シルコ、ライスカレー、ウドン、アイスクリーム、紅茶、菓子その他の模擬店、活動寫眞、獨唱、尺八、合唱、落語、ハーモニカ合奏、絃樂、四重奏などの余興を催すい

劇と映畫

中央館　廿日より特選名畫週間マキノ特作連續時代劇『神州天馬俠』全九卷マキノ梅本郎松浦築枝主演▲メドロ・ゴールドウイン特作映畫『ヲ・ボーム』全十卷ジヨンギルバート、リリアンギツシユ主演

大阪天王寺名物　ムシクダシ！
登録商標
岩崎犬海セメン菓子
珊篤尼涅菓子
◇新聞名記入御申越次第「蛔蟲のはなし」進呈
御注意
近來本店特派員なりと稱し、諸方に特約を强要するものがありますが、本店は只今特約の名店員派出致して居りませぬから御注意願ます。殊に角「にせ物」が諸所に澤山ありますから、今後共如何なる場合にも必ず「鳥居印」と三所と名義の一字一句に御注意の程願ひ申上ます。
本舗　大阪天王寺石鳥居前角　合名會社　岩崎大海堂　電話天王寺一二四四番一二四五番　振替大阪五二一四六番
◆內外藥店にあり

高級石油發動機
フタバ
カタログ進呈　一手特約店募集
必ず御滿足を與へ得る發動機！
輕くて！丈夫で!!故障の起らない發動機!!!
2½. 3. 5. 7. 10. 各馬力
製作發賣元　二葉商會
倉敷市外・石島　支店　高松市外・室

年賦御相談
恩給金融
誠實一貫　親切第一
仁川府宮町九拾　森田耕

轉居
今般左記へ轉居致しました
六月十八日　京城西四軒町七一　永井久吉　電話本局二、八三九番

せきずゐ病
手足しびれ腰痛み骨節々痛み神經痛で困る背髓病者は……太平堂製藥所

淋病に惱む皆樣へ

新發明機

京日案内

家政　婦を雇ひたし　明治町二丁目八七　山本　電話本局三九五二

賣地　京城府大和町二丁目　官吏向住宅地　御希望の方は　電話一八三六　久よし館

恩給　貸金　御泊　採用　求家　讓店　英文　謹提

小說 明石將軍 (73)

白石實三作
多田穀三畫

フランスの挑戰

ワルソオ大使の國際聯盟の欄干にもたれて、ちよつとやすんでゐるところへ、つか／＼と近よつて來た一人の男があつた。

『君は日本人の明石でせう？』

ドイツ語で不意に呼びかけられて、明石は、びつくりした。

見ると一高等な學生服をきちんとつけた中年のドイツ人だ。學生にしては、年をとりすぎてゐると思ふと、明石は、油斷なく、

『あなたは誰です？何か御用ですか？』

『ごらんのとほり、僕はドイツの學生です』

と、相手はあいそよく笑ひながら

『今は學生です、が、去年までロシアの公使館につとめてゐたので、あなたのことも薄々知つてゐたのです』

『ちやア、別に御用でもありませんね』

言ひすてゝ明石は立ち去らうとした。と、先方は、にやりと笑つた。

『さあ、別に用はないやうだ、尤も、あなたが僕を必要とするならば、別だが……』

『あなたは、可怪しなことをおつしやる？』

明石はくるりと彼の方へ體を廻して訝返しながら、

『私は、あなたを必要としなければならないのでせうか？』

『多分！』怪ドイツ人は、またにやりと片頰に笑をうかめた『今も言ふとほり、僕は露都の公使館につとめてゐたので、あなたが知りたいと思ふ秘密話も、すこしは持ちあはせてゐるつもりです……』

『一體、あなたは、どうして私なるものを御存知です？』

舗道の隅には、四五人の少年が遊んでゐた。明石は、あたりを眺りながら小聲できいた。

『はゝは、迂濶なことをおつしやる』と、ドイツ人は笑つた『あなたは知つてゐるでせう、このワルソオには、最も有力なドイツ人部落がある。ドイツの學生が多い、今あなたおよびあなたの一味が、今何をしようと計畫されてゐることは、右から左へすぐ筒ぬけにもれて、僕たちの耳へも入つて來る……けど、あなたの計畫は、今のところ非常に危險だ、殆ど不可能だ……』

ドイツ人は、嘆息した。

今度は明石の方が釣り込まれて行つた。

『と、おつしやると、あなたはわれ／＼の身について、何か想像を描いてゐらつしやる。いや、その想像があたつてゐるかどうかは別問題として、あなたのお考へをすこし伺ひたいものですね』

いひかけて、明石は、あたりに眼をくばつた。

『ですが、こゝは街頭です、お話も伺へません、何なら、私のホテルまでお出でを願へますまいか』

『よろしい、喜んでまゐりませう今すぐ！』

ドイツ人は、即座に快諾した。

で、二人はすぐに並立つて、クラコオの郊外にあるエウロッパ、ホテルまでいつた時は、冬の日は早くも暮れて、街頭には、馬車のきしる音もせはしい時刻であつた。

その街上の灯を見おろす角の明石の室では、カアテンをふかくおろして、やがて、ドイツ人を明石とは、膝をちかく向きあつて、腰をかけた。

『さて用談に移る前に、僕に少し御返事をいはせてください』外人の常で、ドイツ學生は、率直に切だした。

『どうぞ、ぜひ！』明石は、打解けた態度でうながした。

『いや、僕のは、直接ではない。エピソードかも知れない……ですが、あなたは今度のお國の戰爭について、フランスの態度をどうお考へですか？』

『さあ、どうと申して……無論中立、いな好意ある中立の意味に、われ／＼は解してゐますが……？』

『はゝは、それが間違ひです、日本の敵は、ロシアばかりではない、フランスもお國に向つて挑戰してゐますよ！』

きつぱりと放つて、怪ロシア人は、ひたと明石を見た。その眼は、きらりとあやしい底光りの輝きをおびてゐる……』

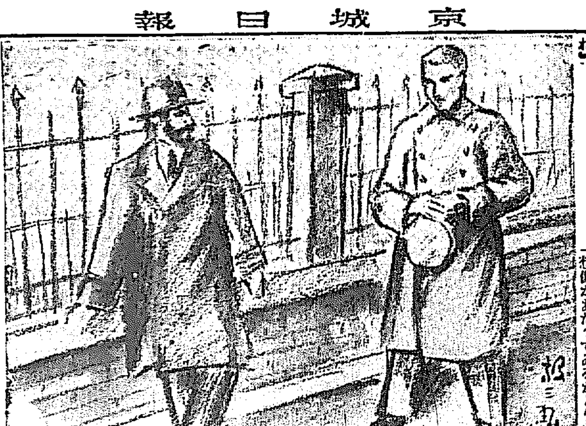

代表的なら漬は 殖産なら漬 永樂町市場 本舖 田中漬物店

寫眞は 電本二九三 ワタナベ

佐々木 胃腸病院 京城明治町二丁目 入院隨意 電本三八七三 一七一六

通信教授 バイオリン尺八 マンドリン及ハーモニカ樂譜・三味線 以上各別規則說明書進呈す(郵券拾錢) 福岡市中島一七 大日本家庭音樂會

けふの新刊 (十八日)

(警務局圖書課調べ)

邦文の部 ▲朝鮮消防新報(第五一號)京城消防協會▲滿鮮之醫界(第八七號)滿鮮之醫界社▲朝鮮內報(第八九一號)帝國興信所京城支所▲朝鮮彙報(第一一八七號)商業興信所京城支所▲仁取商報(第六四號)仁友會▲榮光(第一〇號)京城日本基督教會▲草之實(第一號)橫井時春▲國(第八七六月號)實業發行所▲醫報(第一四號)朝鮮文藝社▲京城福田又商店表(第一四號)福田又商店京城支店▲旅(第七號)管城會京城支部▲南鮮內報(第二四八號)帝國興信所釜山支所▲釜山內報(第八六號)大日本興信所釜山支所▲釜山共生(第六號)釜山共生會▲生命之水(第四七號)生命之水社▲釜山阿部本店商報(第七〇號)阿部本店▲朝鮮金露商報(第二三號)金露商店▲釜山寺田商報(第六四號)寺田安太郎商店▲聖戰(第五七號)修養團鳥致院支部▲朝鮮稅報(第一一號)忠淸南道稅務課▲群山商報(第一八二號)群山商報發行會▲平安北道報(第一四五號、第一四六號)平安北道▲咸鏡北道報(號外)咸鏡北道▲會學支部報(六月號)帝國在鄉軍人會會學支部

鮮文の部 ▲監理會報(第一〇四號)朝鮮南監理教會傳道局▲日新月報(第四六號)日新月報社▲朝鮮語(第三三號)朝鮮語研究會▲表解朝鮮地理漢城圖書株式會社▲登錄案內西鮮經蛙園

讀者らん

▲十七日本欄のお尋ね牛君老生も聯盟の一人です累萬歲とある編は曾て聞きし事あり功勳者一册所有すれてはどうです(往十里開街の御やど老賀生)▲六月十六日讀者欄の三十女隱當方獨身倚家致し居るも每日役所通ひに留守居なく困つてゐます通ひでもよろしいですから來て下さいませんか御任所御知らし下されば當方から御願ひに出ます、當方住所氏名社にあり(SA生)▲第廿九日早稲田中學講義錄(完結)讓ります望まるゝ方は左記住所へ照會して下さい(平北渭原郡近衞完生)▲總督府遞信局千代による聯信吏員養成所又は一般成所みたいなものがありませんでせうか御當先についても御教示賜はれば幸甚です(古川生)▲今度一女性でございます養成所の所在地を御一報をおねがい出來ませんでせうか(平南洞子)▲府內で評判の(伏見四方醫選)眼鏡店御存じのお方は本欄までお知らせ願ひます(左頼藏)▲紙上匿名は可なるも住所氏名明記なきものはとらず(係)

だまされるな

新發見の種々の手段

素人で出來る淋病の撿査法

淋病には新發見注射だ又は新發見の注射藥だとか廣告して居るがそんな療法はまだ醫學界では認められて居ないのであるから注意せねばならぬ、まづその藥效を知るのは小便の檢査である、朝起きたての小便をコップに取つて見ると、小水の中に白い糸屑様のものや細いゴミの様なもの(淋菌)が浮いたり沈んだりして居る。藥を服んでも注射してもそれが取れない様では藥效はないのである。商會の藥を服用すれば其日からそれが「淋菌」目に見ゑて減じることが何より藥劑の有效を立證するのである。

りん病

八日分 八圓、四圓 請合藥

商會の製劑は日本で初めて出來た下國の最新式の電氣工場で製造した良劑である

商會の淋病主藥は治淋內服藥として、梅毒藥主藥は驅梅內服藥として、醫學上驗有效ご確定し

帝國醫科大學病院

歐米醫科大學病院

等にて賞揚配劑せらわつゝあり、尙 內務省衞生試驗所 の封緘せる優良藥を配劑せる事を保證す

若前述の證言に違へる事を發見せる時は分析料百圓進呈す

日本で初めて出來た 最新式電氣製藥工場

大阪赤十字病院前通 有田ドラッグ製藥工場

ばい毒

八日分 四圓、三圓 請合藥

梅毒、ヨコネは切らずに、カンソ其他梅毒に原因する病氣なら服用直に效果顯る。

●淋病梅毒であらゆる治療を盡すも効なき患者は一度有田ドラッグ專賣所にて相談あれ、打捨て置けば病毒は子孫に遺傳し一家を破滅するに至るのである

ニセ藥 を賣る者あり

藥箱に 『有田ドラッグ』『有田音松鑑製』 この文字無きものはニセ物なり

本部 大阪內本町二 發賣元 大阪南本町四 東京日本橋通四

有田ドラッグ

西部專賣所所在地

◉朝鮮 京城 南大門三 黃金町 練兵町 釜山 辨天町 仁川 宮町 大田 春日町一 群山 東榮町 全州 高砂町 木浦 榮町 麗水 港町 大邱 弓町 浦項 本町 馬山 京町三 鎭南浦 二浦本町 光州 京町 晉州 三和町 平壤 隍(?)前 新義州 常盤町 元山 本町二 咸興 本町二 羅南 生駒町

◉滿洲 大連 浪速町 旅順 敷島町 鞍山 赤城町 遼陽 東洋街 奉天 紅梅町 撫順 西一番町 鐵嶺 敷島町 開原 新市街 四平街 長春 祝町 營口 永世街

◉福岡 博多 吳服町 福岡 天神町 門司 大里町一 小倉 大阪町 八幡 春の町 戶畑 枝光新町 折尾 堀川町 若松 日吉町 直方 中川通 方城 大正町 飯塚 間殿前 伊田 栄町 添田 大正町 金田 新町 幸袋 稻波町 二日市 八幡町 志免 兒島町 甘木 八日町 久留米 庄島町 羽犬塚 宮町 吉井 大塚町 福島 蛭子町 柳河 城內町 大牟田 有明町

◉佐賀 佐賀 驛通 唐津 材木町 相知 役場下 伊万里 驛通 武雄 松原通 鹿島 新町

◉長崎 長崎 濱町鐵橋 佐世保 西濱町 本町 五島町 大村 本町 島原 早岐 中央通 平戶 江戶町 富江 五島 對馬 厳原 比田勝

◉宮崎 宮崎 橘通四 都城 馬場 小林 町驛前 妻 町驛前 高鍋 新町 延岡 柳沢通 飫肥 本町

◉大分 大分 櫻町 別府 流川通 中津 島田町 日出 本町 佐伯 仲町 三重 驛前 竹田 局前町

◉熊本 熊本 練兵町 人吉 紺屋町 天草 本渡 北小國 宮原 四日市 柳ケ浦 驛前 日田 隈町 森 二葉町 高田 大小路

◉鹿兒島 鹿兒島 東千石町 加治木 新町 伊作 本町 加世田 本町 枕崎 本町 指宿 湊町 川內 太平橋通 大口 本町 鹿屋 向江町 志布志 町 名瀨 町

◉臺灣 臺北 本町三 新起町 大平町四 基隆 哨船頭 新竹 東門 臺中 榮町 嘉義 西門 臺南 本町二 高雄 山下町 屏東 南門

演藝案內

マキノ 中央館

二十日より第二回特選名畫提供 名實共に好評を博し折紙付の大映畫を見られよ二大映畫の併映と中央の意氣を

時代劇 神州天馬峽 第二篇 全九卷

少年俱樂部連載 原作 吉川英治 脚色 推名良太 監督 吉野二郎

マキノプロダクション特作 マキノ輝子、梅太郎、マキノ登六、松浦築枝外オールスターキャスト

大メトロ・ゴールドウイン特作大映畫 巨匠キング、ヴィダー氏監督作品 リリアン・ギッシュ嬢 ジョン・ギルバート氏主演 名作小說を映畫化に名高き悲戀の

大歌劇 ラ・ボエーム 全十一卷

ルネ・アドレー嬢ジョージ・ハッセル氏 ロイ・ダーシー氏エドワード・ホートン氏 涙と笑の交響樂!!詩と美との戀愛の大映畫のシムフォニイ!!是非御見逃し給ふ勿れ

大正館

十四日特別大興行 日活映畫 超大作の封切! 見よ今回は日本映畫界の驚異への一大動員だ 日活スター總出演 女の一生 全卷 松竹蒲田大作品 時代劇 浦田文子、八雲惠美子、岡田宗太郎 監督 主演 紫 不滅の愛 十卷 劇界の大作 大佛次郎 原作 人の運命を擲つ父性愛の極致!!大正館に於ける此の大映畫こそは純と正義と愛の金字塔

松竹キネマ超特作時代劇 黑白流轉 九卷 監督 三枝源次郎 岩田祐吉、柳田宗太郎、川田芳子、小林十九二、渡邊篤、見明凡太郎

喜樂館

十四日(木曜日)より 超特別大興行 日活現代劇部第一回超特作映畫 陸軍省、陸軍航空本部、教育總監部後援 原作 村田實 監督 阿部豐 池永浩久(?) 地球は廻る 全廿卷 (過去篇)(現代篇) 主演 新劇 島耕二、小杉勇、見明凡太郎、花柳久子、夏川靜江、入江たか子 文化の發展は過去の更に過去なる時代の軌跡につけても地球は空しく廻る!!

過去現在未來の中に出沒する爭鬪の種々相

東亞キネマ直營 東亞俱樂部 上映

十三日より二大特作映畫 陣容を東亞の陣に乘り出し是非御下さい

滑稽喜劇 セゾロ・チャップリン 一ベリーの洗濯 アンゼリーコメディ

日本映畫 大活動寫眞 活動寫眞 天活 花嫁用心 八卷

正喜劇 グアイ・スタナー主演 ヴァラエティ映畫

大菩薩 天保島原慘劇 十卷

京龍館

六月二十日より上映 大松竹パテー會社特作品 日活會社現代劇部特作品 監督 山本嘉一 主演 木藤茂 粹な叔父さん 全五卷 岡田時彦、谷幹一 高木永二 監督 日活會社時代劇部春季第一回作品 主演 松平猛之助、櫻木梅子 助演 佳武男、蔵川元春 時代劇 兄弟？ 見よ哀れ若者の悲歷宿命錄を

浪花館

六月十六日より 諸藝演藝會 種目と出演者 落語 舞踊(鶴) 竹東男 落語手踊 談 (宮脇華山) 外數名出演

牛乳 荒井牧場 陸軍衞戍病院御用 電話 本局一〇〇四 七三一番 荒井初太郎

白粉下 御園の蕾

ほんの少量で

▽お肌が柔かになる
▽お肌が滑かになる
▽白粉が上手につく
▽白粉が斑にならぬ
▽お化粧栄が美しい
▽お化粧崩れがせぬ
▽お肌の榮養となる
▽あれ、日焦を防ぐ

一番美しくつくる 御園白粉

本舖 伊東胡蝶園

148

頭痛にノーシン

ホシ大ソース

精 寶

油醬 級 高 治

全鮮品評會に於て二回續いて最高優等賞を受領しました

京城市內販賣品審查會に於て內地本場醬油と交じて最高点を獲得いたしました

東京市販賣品審査會に於ては九拾六点八分の高点を得て居ります

東萊溫泉場 蓬萊館

別館落成 溫泉御旅館 清楚閑靜 ●內湯設備完備

電話長五番

仁川出帆

山下汽船 川崎汽船 仁川出帆

●阪神 ●尼ケ崎、阪神 ●大阪、名古屋 ●神戶 ●東京 ●門司、第一 ●玉丸 丸 大寶丸、清水、京濱 丸 月 月 日 日 日 日

山下汽船株式會社 川崎汽船株式會社

協同海運株式會社 電話 長八六二 五七番

嶋谷汽船仁川出帆

○香港 〓天津、大連、鎭南浦、仁川、群山、木浦、釜山、浦項、敦賀、伏木、新潟、舞鶴、新舞鶴、函館、小樽、大泊、眞岡、釧路、厚岸、根室、稚內、樺太、旅客船ニシテ無線電信裝置アリ

大連天津直行(大連汽船天津航路延長)

仁川發 △大阪 成海丸 △長成丸 六月十七日未明 六月廿六日未明

裏日本北海道 樺太行 (釜山 木浦經由)

鎭南浦發 代理店 日鮮海運株式會社 三和町出張所 △大阪 成成丸 △長成丸 △平壤丸 六月十一日午後 六月廿一日午後 月 日午後

仁川發 代理店 日鮮海運株式會社 本町四 △大阪成丸 △長成丸 六月十二日午後 六月廿三日午後

嶋谷汽船株式會社 仁川出張所 仁川本町四丁目 電話五八五・五〇・二〇八

森信汽船仁川出帆

▲江華島行 毎日出帆 ▲延安行 毎日出帆 ▲瑞山行 月六日回 出帆 ▲唐津行 月九日 出帆 ▲牙山行 隔日出帆 ▲富里行 隔日出帆

各沿岸行帆船積荷取扱 仁川驛前(電話一六三番) 森信汽船株式會社

出帆定期表甲越大箱進呈

仁川出帆

尼ケ崎汽船 ●群山、木浦、阪神 六月十六日 ●伏見丸 ●群山、木浦、阪神 六月二十日 ●神代丸 ●群山、木浦、阪神 六月八日 ●赤城丸 尼崎汽船部岡崎汽船會社代理店 六月十一日

仁川海岸町(電話五九番) 高杉商店回漕部

大阪商船株式會社

●關門神戶大阪行(群山木浦經由) 大信丸 六月廿四日 大州丸 六月二十日 盛智丸 六月三十日 山東丸 六月十八日 七原田丸 六月十七日 △名古屋、清水、東京行 六月廿三日 △四川丸 月 日 ●大連行 丸 六月廿八日 前十時 ●關東、長崎、鹿兒島、三角行 丸 七月四日

濟津、元山、雄基行 照國丸 六月十七日 釜山、門司、宇品、神戶、大阪行 天草丸 六月十七日 時

●京城驛午前御乘車、元山御乘船ニテ到着 濟津行連絡便利 京城ヨリ一泊要スルニ付 鮮內主要驛ニテ連絡切符發賣ス

內地各港出帆主要航路 ●歐洲行毎月一回●南米行毎月一回●濠洲行毎月一日●北米行二週一回●孟買行毎月二回●南洋行毎月一回●甲谷陀行毎月一回●亞弗利加行毎月一回●臺灣ヘハ船客御

大阪商船株式會社仁川支店 電話二一〇、二一一番 京城代理店 國際運送株式會社支店 電話一〇七、一五九七番 專賣 仲次 仁川本町一 園田 組 專屬商 仁川港町六 電話 四二番 山田組支店

仁川汽船出帆

海州線 隔日出帆 仙掌線 隔日出帆 延安線 隔日出帆 甲串、江華、島各港寄港 舊島線 毎月十回 定期山 發田 臨時出帆 兗津線 毎月八回 出帆 徳積線 毎月六回出帆 永宗島各港寄港 信島線 毎月八回出帆 靈興線 毎月八回出帆 大阜島寄港

各沿岸行帆船積荷取扱 鎭南浦局取扱 仁川府港町七丁目(元泉港海運) 營業所小蒸所(電六一二四〇番) 海岸町事務所(電一〇五八番) 仁川汽船株式會社

定期航路

朝鮮郵船 定期出帆

○金剛山探勝航路開始 自五月十五日至十月十六日 元山發 長箭 毎日午前九時 長箭發 山 毎日午後二時 元山、新浦 咸北丸 每日午後三時半

(博多行) ●常昭丸 六月二十二日 西鮮各港經由博多行 清津發 ●釜山丸 六月二十一日 北鮮各港經由博多行 元山發

○仁川出帆(代理店內國通運支店) 東京行 天安丸 六月二十八日 大阪行 常昭丸 六月二十五日 長崎三角行 芝浦丸 六月二十四日 鹿兒島行 昌原丸 六月二十日 木浦行 昌原丸 六月二十日 海州行 甕津行 延坪島經由 丹山丸 六月廿二日 大連行 芝浦丸 七月八日 釜山上海行 錦江丸 七月二日 大連靑島行 會寧丸 六月十三日 鎭南浦行 寶徳丸 六月二十日

○木浦出帆(代理店山野回漕店) 東京行 天安丸 六月二十八日 大阪行 寶昌丸 六月二十七日 濟州島行 咸鏡丸 六月二十日 多島海行 寶興丸 六月二十一日 仁川行 昌原丸 六月二十一日 釜山上海行 錦江丸 七月八日 東京西鮮経由 天安丸 六月三〇日

○釜山出帆(取扱店大池回漕部) 東京西鮮經由 天安丸 大阪西鮮經由 江丸 大阪北鮮經由 春川丸 長崎三角行 芝浦丸 鹿兒島行 丸 六月三〇日 月 日 六月二十三日 六月二十二日 七月一七日

大阪(釜山經由)行 咸鏡丸 六月二九日 北鮮行 京畿丸 六月二五日 浦鹽行 釜山丸 七月三日 上海行 錦江丸 七月八日 慶興島行 琿春丸 六月二十三日 江原道行 咸鏡丸 六月二十一日 濟州島行 寶城丸 六月二十四日 宇品大阪行 立神丸 六月二十九日

○元山出帆(代理店內國通運支店) 東京行 丸 月 日 大阪行 釜山丸 六月二十二日 沿岸經由行 春川丸 六月二十二日 江原道行 雄基丸 六月二十一日 舞鶴敦賀 白頭山丸 六月二十八日 元山淸津 光濟丸 六月二十一日 浦鹽船行 京畿丸 六月二十八日 雄基行 金山丸 七月五日 浦鹽行 立神丸 六月二十七日 宇品大阪行 湖律行 立神丸 七月一〇日 西湖津 湖津行

▲右之外各地北鮮臨時船ヲ取扱ヒ居候 臨時致船取扱ノ御用命ヲ

●日本郵船出帆 歐州行 賀茂丸 神戶 七月二日 門司 七月五日 香港 七月七日 桑港行 コレヤ丸 神戶 七月三日 横濱 七月五日 濠州行 安藝丸 横濱 七月一三日 神戶 七月一八日 長崎 七月二〇日

朝鮮汽船出帆廣告

●釜山出帆(扱店釜山回漕店) 麗水行(直行) 毎日前十一時 麗水行 各港寄港 毎日後一時 木浦行 各港寄港 隔日後一時 馬山行 各港寄港 毎日前九時 統營行(急行) 毎日夜半 浦項行 各港寄港 毎日後十一時 方魚津行 各港寄港 毎日前十時 ●木浦出帆(扱店吉田回漕店) 釜山行 各港寄港 隔日後十時

京城南大門通リ 朝鮮郵船株式會社 電話本局(四一九五番 四一九六番 四一九七番 四一九八番) 釜山支店 大倉町 電長一八四番 元山支店 海岸通 電長一三四番 仁川出張所 海岸町 電長三五一番 京城代理店 西國 商會